盛京時報
THE SHENG CHING SHIH PAO (日刊)
康德五年二月二十三日　星期三　第一萬廿六號　(一)
陰曆戊寅一月廿四日
昭和十三年二月廿三日
西曆一千九百卅八年

論說

德國承認滿洲國 (傲霜庵)

德國希特勒總統○二十日在國會之獅子吼○斬釘斬鐵○痛快異常○大有快人快語之槪○不妨謂爲歷史的大演說也○

德國在事實上之承認滿洲國○始於前年四月滿德通商協定之日○去年五月○更將該協定効力延長三年○以致兩國在通商上○益臻親密○此外在政治上雖未有任何聲明○然早已參加日德防共協定○所以早晚必有正式承認之一日○爲盡人所預料○希總統此次在國會聲明正式承認○理所當然○不濟實至名歸矣○惟此種聲明○對於英美法等一味守舊之老大國○未始不予以一大衝動○亦是一種炸彈聲明耳○

希特勒曰○德國政府○基於歷史的必至之確信○直視而之事實○愼思熟慮○然後承認之○蓋時至今日○未能承認有目共睹之此事實○非常識之缺乏而何！希總統所謂『歷史的必至』○語焉不詳○果指何事而言○不得而知○依吾所見○甲午之役○……三國干涉○……日俄戰爭○……辛亥革命○……聯俄容共○……放棄北京等等○皆是滿洲國成立之歷史的必至性○猶如在大連乘超等快車『亞細亞』號○必道經奉天新京○而達到哈爾濱○是勢所必至○無復如何○英美人係常識宏富之民族○此種淺近之理○非不知之○然而熟視罔睹○充耳無聽者何？不外對於所謂既得權益○戀棧不置○利令智昏之所致○古曾有國聯調查團○由英法德意四國委員組織而成○游歷滿洲○考查情形○回國之後○恭恭敬敬○復命國聯曰○滿洲國不能承認○曾幾何時○相距僅僅四五年○去年意太利承認之○今年德意志亦承認之○由此以觀○曾聲明不承認之英法德意四國中○德意已經承認○則所剩爲英法二國○昨是今非乎○抑亦今是昨非乎○至少所謂國聯調查團報告書○今日已變成整個具文○殆無疑義○諒英法二國○亦不久當承認滿洲國○是亦在歷史過程上○勢所必至者耳○

若夫德國對於日華紛爭之態度○則極爲坦率明白○略謂此次日華紛爭○日本若敗北○則世界究何所益乎○中國不能以己力驅逐鮑爾雪維斯姆(蘇俄)極爲明顯○就全世界言之○日本之壓倒的勝利○較諸鮑爾雪維斯姆之勝利○危險甚小○德國政府○對於現在紛爭○維持中立原則○希望極東和平之確立○所可哀者○某某國家○以空洞的約定○援助中國之對日抗戰○干涉兩國紛爭之一事○倘無此事○則諒極東和平○今日早已成立○溯者雖一草之微○猶欲攫之○蓋此之謂也○若使中國及早認識現實○則事態或已一變○亦未可知○德國政府○以爲日本在極東○係安全安定之要素○而對於白種○並不予以任何危險○是余所確信者○反之中國○倘爲鮑爾雪維斯姆所佔據○則各國在華之經濟的權益○必當慘遭破壞○掃地盡矣○日本之勝利○對於英美在華之權益○固有所影響○然比諸鮑爾雪維斯姆勝利之巨害○其輕重懸殊○不能同日而語云云○語云○傍觀者清○按德國在中國喪失殖民地○放棄治外法權○除普通通商貿易以外○並無任何權益之可言○是以觀察公平○所言中肯○亦足以當英美之針砭○吾曾屢言聯俄容共之華軍四十萬○在滬戰勝日軍之日○究能勒馬懸崖○安然撤退歟○雖天翻地覆○然萬無此理○必乘勢蹂躪租界○抹煞歐美權益之一切的一切而後止○謂余不信○殷鑑不遠○請看漢潯英租界之前例！若明個中底蘊○則何必斤斤於眼前之小利○而恐怖日本之要求○今希總統所言○與吾所論○完全一致○如合符節○可知雖歐美人觀察公明者○必有所共鳴矣○

最後極其痛快者○爲德國對於國聯之永遠絕緣○先是英法等國○關於殖民地等問題○屢示讓步之意○不啻眉目傳情○誘惑復歸(即復歸國聯)炸彈○一擊粉碎曰○德國永遠不復歸國聯矣○要之、希總統此次大演說○在一面表示東京伯林羅馬樞軸之勃興强化○在一面爲英法等國聯派之消極衰退○亦是今日世界大勢上不可看過之重要一齣劇耳○

各路日軍合圍晋南
華北大局已定
敵軍行動圈日縮殲滅在即

【北京廿一日電】於京漢線北端並山西之戰局、現經過十日間、在戰術上已完成第一階段、故戰局已至新階段、蓋攻陷新鄕之日軍遠山、森田兩部隊、並今田戰車隊、十九日夕刻擊破焦作附近之一千敵兵、十九日占領修武廿日遂已占領同新線西南端之博愛該鐵道、乃英借欵鐵道、爲山西南部之煤炭輸送線、同線之完全占據、足制壓河南省北端之政治經濟使命、並於戰術上觀之、則已完成由山西省東南部包圍之體勢者、其將來於双方之作戰所波及之効果甚大、又山西東南部隊進擊部隊、勇躍跨占靈城與蘆城、十九日夕刻對潞安城大施壯烈夜襲、至廿日將該地確保、已獲得貴重之戰果、無遺憾而發揮皇軍作戰之威容、又於十八日在同蒲線方面、曾殲滅約三千敵軍、並鹵獲彈藥三萬發及其他多數、更攻陷白壁關、意氣冲天之鈴木、細川、森本、鯉登、國崎共他各部隊、對靈石一帶之敵、逐次作戰略的展開將於最近實行猛進擊、又對十三日以來於津浦線方面之山東、四川各軍之蠢動、在濟寧、安居鎭、雨河店方面、予以徹底打擊、將敵之歸途、已完全擊破云、

【又電】以京漢線彰德爲起點、以湯陰、輝縣、衞輝、新鄕、獲嘉、修武、博愛(濟化鎭)爲主線、以大名爲起點、以濮陽、東明、長垣、封邱、陽武、武陟爲副線之敵軍二線、乃蜿蜒百八十粁之大迂回線、卒經日軍平定、黃河以北、已告奠定在京漢沿線地區、又完成山西省東南部包圍之體形、入於第二段作戰階段、日軍正有効以活用此包圍體勢、逐次出壓迫蟠居於山西南部之敵軍、使其行動圈縮小、致有二十五萬之山西、中央、共產及雜軍胆寒、蓋由太原並榆次方面、已對依據交城、文水、汾陽、平遙、孝義、介休、靈石之敵大部隊、呼應於東南部省境一帶、此迂回運動之完成、逐次開始西進、加以彈壓、同時鯉登、赤間兩部隊、以一部夜襲蟠居於山西省山岳地帶之三千敵、將此殲滅、高木部隊、又於二十一日、向河口鎭東方十五粁之地點肉搏、完成壓迫靈石之體勢一方日本陸之空軍部隊連日爆炸榆社、遼縣、沁縣、沁源等、將蟠居於此地方之共產軍、山西軍、向南方逐出、對陸上部隊之作戰協力、以立體的戰法、將欲包圍殲滅二十數萬之敵軍、致敵軍混亂、達於極端、不知所爲、只有不斷潰走逐日縮小其行動圈、將不得不向方南敗走、

懷慶堅城一攻即陷
敵衆紛紛墜河宋哲元生死不明

【彰德二十一日電】日本○○部隊十一日午前七時將懷慶完全佔領、中、

【又電】懷慶乃宋哲元作最後抵抗之處、構有兩三層塹壕、其間尙配以碉堡、實爲堅固前陣地、一遭日軍猛攻、即失其堅陣價値、廿一日晨已高樹日國旗、聞敵將宋哲元、在陷落之前尙在此城內、生死莫明、敵軍僅於城內遺棄屍體千餘具、迫擊砲、重機槍各廿架、子彈若干欲由孟縣線上渡黃河逃竄、亦被日軍炸滅、

津浦路一戰 敵損傷極重

【濟南廿三日電】據確息稱、逆襲汶上之展書堂八十一師、自十三日至十七日間戰鬪、戰死者二千二百人、損失甚巨、尙有某隊僅餘四人、幾乎全滅、因遇日軍猛追、意氣阻喪、自廿一日至廿九日間津浦路戰鬪日軍鹵獲軍火甚夥、計大槍三百四十三、捷克機槍十五、同大槍廿四、重機槍三、迫擊砲一、手槍四十四、槍刺百卌二、青龍刀百廿、子彈萬粒、手槍彈萬粒、汽車十輛、

潞安城內 敵遺棄五百

【彰德廿一日電】於潞安城內遺棄之敵屍達五百、棄捨迫擊砲其他多數武器之敵、向屯留、長子方面潰走中、

空襲陽城 炸毀軍用車

【彰德廿一日電】日軍航空隊、廿一日中午炸毀向黃河右岸氾水、鞏縣、及鄭州方面沿隴海路沿線前進之軍用火車各十五六輛連結、又一部於上午十時五十分猛炸陽城(山西省南部)及陽城西北六里端治鎭、尤其陽城有大批敵軍、損失更巨、

隴海線敵軍 忙築陣地

【彰德廿一日電】據飛行機之偵察、一兩日來、隴海線敵軍用列車之往復、頗呈頻繁、敵於黃河右岸、比於構築陣地

滁西敵兵 逆襲受挫

【鳳陽二十一日電】本日午前九時半頃、於滁縣西方七里之地點、有敵兵約六百來襲、○○部隊、對此加以猛反擊、交戰時餘、將此擊退在此戰鬪敵遺棄死體百具、向西南方潰

晋南敵兵遭夜襲 日軍進逼河口鎭

【介休二十一日電】沿同蒲線山西省南下之日軍鯉登部隊及赤間部隊之一部、十八日夜襲蟠居於孝義西方三公里地點之三千之敵、對此與以殲滅的打擊、使其潰走、

【太原二十一日電】追擊敗敵中之日軍高木部隊、二十一日午前、早已殺至河口鎭東方約十五公里之地點正壓廹敵軍

臨時政府革新政令 着手編制憲法
毀三民主義使合新情勢

【北京廿一日電】中華民國臨時政府積極整備充實政治、財政、經濟各機構、不久將可發展至正式政府、爲對處此事已決定制定爲施政根基之中華民國新憲法之方針、業已飭令臨時政府司法委員會研究審議憲法草案、同時、關於蔣政權所制定實施之民法、刑法、訴訟法及其他各種法令、亦將本諸排除三民主義之根本精神、對全面重加檢討、實行根本的改正、以期適應新政府成立後之新事態、刻已分別進行調查、甦生中華民國之法制完備、在最近之將來、當可實現、

最高法院近成立 院長內定以董康氏兼任

【北京廿一日電】中華民國臨時政府司法委員會、自成立以來、傾注全力改正、舊各種法規、惟因曾在南京之最高法院消滅以來、並無同級法院、而致下級法院即地方法院事務繁忙、招來不圓滑狀態、當局鑑此情況、認爲有急速設置之必要、曾向政府建議、結果最近組織大綱業已完成、本月底或在下月初旬、最高法院可望成立、又院長已內定爲司法委員會長董康氏兼任云、

魯省已平定 日軍開始最後掃蕩

【北京二十二日電】日軍徹底殲滅京漢鐵路及道淸鐵路之敵軍、刻已完成包圍東南部山西省境之體勢、而津浦鐵路方面、既粉碎於各地蠢動之敵軍又完全掃蕩困難之沼澤地帶行將開始山東最後肅淸工作掃蕩諸城以南之海岸線矣、刻在制壓殘敵於隴海鐵路方面、掃蕩敗殘之山東軍向海州方面急追中、苟日軍將山東省海岸線一帶至隴海線之肅淸完成、則隴海鐵路以北之華北全省、全告平定、爰是、山東作戰軍之進軍、極堪注目、

本報廿二日午前零時發行不再誌號外、閱戶若未接收向報差可以索要

本日三大張

英政界波瀾陡起 衆院空氣險惡
議會乍開即呈不穩現象

【倫敦二十一日電】英國衆院、値艾登外相辭職之後、空氣異常緊張、於二十一日午後一時許開會、反對黨席上、先起激昂之波動、時張伯倫首相已晉白金漢宮、由西門財相代登爲答辯外交問題、然座下叱叱聲頻起、已呈捲起波瀾之勢、西門財相說明最近德奧問題、終則張伯倫首相入場、大臣席上掌聲雷動、而反對黨則暴聲橫飛云、

"未料艾登辭職" 張伯倫首相自述立場

【又電】英首相張伯倫、廿一日午后、在英國下院、說明自己立場、其內容如左、對全前外相艾登辭職一事、任何人體閣僚、出於意外、在數日前未想艾登辭職、爲維持國際和平、雖規定一般的原則、亦可謂不大十分、如欲眞正和平、務必明確脅威和平、且過法數月、使歐洲政局緊張之各種根本原因如果可能時、爲其除去手段不可不繼續努力前進也、克蘭治大使、日前寄通報告意政府在二月十日以後、不論何時、均有與英政府開始交涉等旨、接意方希望、共會談之範圍、在可能限度內、且擴大範圍、包含意大利征服阿比西尼亞之英政府正式承認等案、且西班牙問題、亦願交涉、余從來想在阿比西尼亞之意大利地位、其一般的空氣緩和上、明瞭有基本的要素性質場合、始能予以承認余具有如此見解、前外相艾登會云、意政府對英政府要求即時開始交涉、如果拒絕時、意大利今後不應與英國交涉等旨、會向英政府通達、惟査意政府通達文書內、並無如此主張云云、

"意見根本對立" 艾登說明辭職之經緯

【又電】英前外相艾登廿一日午後、在下院關於其辭職經過說明如左、余辭職原因、乃係英意會談當即在羅馬開辦與否之問題也、據余確信、國際問題尤其對英問題之意政府態度、現無開始交涉正常化之程度交涉基礎、毫無可見、意政府反英宣傳頗兇、頗富敵意之宣傳、旣非停止對意交涉絕不開始一事會於四次審議會曾約者也、在羅馬會談前須處理西班牙問題、余確信不可並無成算而開始交涉、近來國際義務尊重觀念愈形稀薄、英國須毅然而起、須闡明反對立場、余與首相分袂原因決非意大利問題一案、即關於其他外交重大問題、亦余與首相間根本上意見相異云云、

各黨反對外相去職 對改善外交有總選擧說

【又電】英勞動黨團體及和平團體、對此次艾登外相辭職均覺不快、以爲與獨裁國家前提、英國有被捲入戰禍之虞、全國勞動評議會定二十一日開緊急會議、決定勞動組合側對國際情勢並外交政策之態度、而屬於『復興和平行動委員會』之和平團體、二十一日以「訴向英國民衆」爲題、發表檄文要求艾登外相復職云、

【倫敦二十一日電】因艾登外相辭職之轉機、英政治舞台再度轉變、傳有政府擬改善外交實行總選擧之說、按艾登外交、素以尊重外交、堅持既存條約爲主義、在閣內亦有莫里遜農相、葉里歐特蘇格事務相熱心支持、不獨勞動黨、即自由黨、國民勞動黨、大半亦支持艾登外交、保守黨部內亦有相當支援、此類實情、頗可引爲總選擧說之根據、綴政府方面、絕對否認總選擧說、然視衆院討論之形勢如何、並非決不可能、二十一日午後、在衆院首經艾登外相說明辭職理由、次由張伯倫首相辯明、而二十日夜間旅行歐洲歸來之政界長老路易、喬治與溫斯教加斷、對此次措置、謀將向政府大演論戰、此外復有勞動黨將提出政府外交政策之彈劾案之說、此次議會討論之期爲三日云、

哈里法克斯卿 暫代外相職權

【又電】英國政府二十一日正式發表暫以樞相哈里法克斯卿代行外相職權、

對意交涉 近當開始

【羅馬二十一日電】觀測以艾登外相之辭職爲機會、英國政府、當着手本格的英意接近、而據羅馬之消息通者稱、二十日張伯倫首相格蘭基駐英大使會談之結果、意見一致、於近日中當在倫敦並羅馬、開始以調整英意關係爲目的之第二次英意交涉、英意交涉之議題、似在去年十一月、已於兩國間決定、消息側擧有如次之六項目、
一、英帝國並羅馬帝國承認『道義的均等』
一、阿比西尼亞與英領蘇丹並英領性尼亞(即東非洲)間之國境紛爭之解決、
一、於紅海之英意兩國地位之檢討、
一、對於海峽諸國宣傳問題之解決、
一、關於地中海之軍事的情報交換、
一、西班牙不干涉問題、

【又電】艾登外相與克蘭賓次官之連袂辭職、使張伯倫內閣大受打擊、張伯倫首相定於二十一日在下院對艾登外相辭職情事、作重要聲明、同時朗讀關於艾登外相辭職理由之聲明、對此次措置將予辯明云、

日機襲衡陽、義昌 擊毀敵機十八架

【上海二十一日電】艦隊報道部發表、海軍航空隊、二十一日大擧空襲湖北省義昌飛行場、及湖南省衡陽飛行場、對飛行場設備、加以反覆轟炸、收極大効果、

【又電】日海軍航空隊、廿一日長驅空襲湖南省衡陽、與敵機四架演起空中戰、結果、擊落一架、趁勢進入機場、投下炸彈、炸毀場內敵機十七架大收成効、全機悠悠飛返、

敵機襲杭州 立時被擊退

【杭州二十一日電】二十一日午前九時、敵機三架、飛來杭州飛行場、開始爆炸、日方當即應戰、演出猛烈空中戰、將敵機擊退、

走、日方死傷五名、

敵軍遺屍三千七百

【濟南二十一日電】自前十三日到十九日、在津浦線濟寧汶城、泗水、蒙陰附近、對逆襲之敵、日軍反擊之、使徹底的潰滅、而敵之損害、只遺棄死體、達三千七百、其中爲山東軍千八百、四川軍千三百、龐炳勛軍六百、

山瀨航空隊 痛炸赤軍

【○○二十一日電】二十一日午前、由○○根據地、勇躍出發之日本陸軍航空隊山瀨部隊、空襲山西赤軍之據點楡社對因昨日之日本空襲、已陷於氣息奄奄狀態中之敵陣、更加以爆炸、因此再度之猛炸、敵

軍當即向陳何南方、開始潰走(更他之一戰、與此同時、空襲一個縣之敵軍、與以多大之損害、

(炸彈聲明之回音)

對希特勒總統演說 意大利完全贊同

【羅馬廿日電】意大利政府當局對德總統演說、表明全面的滿足之意見、於廿日午後八時發表見解如左、意大利政府、對德國希特勒總統所述之德國政府各種政策、實質的表示贊意、並關於與意大利有關聯之事項、意政府全面歡迎者也、德意連結之樞軸、乃爲歐洲和平之基礎、此點因德總統今次演說、愈形明確、又德總統國會演說中關於日華問題之事項、
一、表示承認滿洲國意志、
一、日本之獲得勝利、乃不但爲極東即爲全世界人類和平文化發達上、亦絕對必要之見解、
一、德國表示在極東並無領土的野心等意志、
關於以上三點、此間官方全體表以贊成、認爲德國承認滿洲國使日德意防共協定更能增强、日本克服赤色中國乃與在歐洲之德國、擊滅赤色路線之方針併行、對世界和平爲必須之條件云云、

云、

美對德態度 似有不滿

【華盛頓廿日電】關於德總統演說、[illegible]使希總統反覆主張之國際紛爭和平的處理案、意陷困難、雖[illegible]望美滿獲得成功云、

國民黨政府不滿 將辭退德人顧問

【紐約廿二日電】據廿一日漢口美聯特派員報稱、重慶政府、對希特勒總統於國會之演說、以爲對於中國有欠友誼之處、最近或將要求重聘不久之馮堡肯巴艮將軍以下數名軍事顧問歸國、

奧匈亦承認我國？

【羅馬二十日電】德奧關係已告實質解決、且德意兩國之基調、被置於日德意三國防共協定而被再度確認結果羅馬外交界、觀測不久奧大利、亦當正式承認滿洲國、同時或參加三國防共協定、亦未可知、彼時當然匈牙利亦在追隨之列、

德駐日大使 訪阮大使要談

【東京二十一電】駐日德國臨時代理大使奈貝爾氏、二十一日正午、於麻生之滿洲國大使館、訪問阮大使、關於承認滿洲國、作要談云、

加拿大熱堂研究日本 請購日本書

【東京廿二日電】英帝國下自治領加拿大最近日本研究熱澎湃而起、最近六十餘處圖書館、相繼經木下代理公使向國際文化振興會、要求關於日本之書籍送往加拿大、自事變勃發以來、加拿大因受英本國政策之惡意宣傳之影響、對日感情極度惡化、尤其對派奈號事件以來、感情愈形惡化、惟其後日本側正當宣傳壓倒英方宣傳、而輿論漸次冷靜、一般人熱望正確把握日本實狀且曩者曾對久我哥倫波領事、小長谷貝路特領事、要求送交關於日本之書籍又今次加拿大全國圖書館、要求日本書籍、且因英國勢力下或共自治領方面如此傾向、此點意味可謂深長云、

卍　卍　卍

滿日德意 四大新興國家 完成防共陣容
德國承認我國為前途祝福無量

當建國第六周年記念日將逢目前之際、德政府正式承認滿洲國之快報、已由希特勒於國會之聲明中而獲得於此同時、希特勒總統並向歐洲外交界投以今後絕不復歸聯盟之炸彈言明德國致英法顏色為之蒼然耳回顧滿德兩國關係、自康德三年五月滿德貿易協定見諸成立以來、彼雖未正式承認但兩國已相互交換通商代表、結成正式承認同樣之國交關係、未幾是年十一月、由於日德締結防共協定、與日本結共同防衛之盟、滿洲國事實已間接加入此協定、於是構成以日滿德三國為樞軸之國際的防共陣營、三國關係愈加親善、其後以日德防共協定為中心、國際的防共陣營之勢力、引起一世界的風潮、遂於昨年十一月、意國參加協定、及意國正式承認滿洲國之凱歌、奏於建國途上之滿洲國、滿洲國之國際的地位愈高、就中並與歐亞國際場中構成東京、羅馬、柏林樞軸相表裡、立於國際的防共陣營一隅之滿洲國重要的地位、復為此等國家深深認識、德國政府今繼意國之後、決定正式承認滿洲國之意者、於此亦有極大原因也、滿洲國在盟邦日本道義的絕對支援之下、建國時僅六年整備諸制、今茲由於滿日治外法權撤廢協定、已邁然顯示為完全獨護立國家、突飛猛進、然以事實克服基於黨府及英蘇策動之國際聯盟、不承認邦關係者、不僅滿日兩國之喜德意兩國正式承認、以至結盟滿洲國主義、承歐洲二大強國尤須為國際防共陣營之將來祝福、於日本滿洲國、意國、德國等四國堅壘之前、改換世界情勢、四大新興國家、或立即支配世界者、亦可預想者也、諺云『勝利常歸正義之國』、德國之正式承認滿洲國、亦此之謂也、而今次德國正式承認之意義亦在此也、

德國承認滿洲國 山本書記官談

【新京專電】關於德國之承認滿洲國、山本書記官談如左、

依希特拉總統之於國會言明、德國愈決定承認滿洲國者、誠為欣喜、德國之滿洲國承認、為德國是認滿洲國建國之理想的結果者、固勿待論、並此亦顯然為能諒解日本之對外政策、即若詳言之、則對以滿日集團為基調日本之東洋平和工作、經濟政策、德國持有非常之理解者、德國迄現今對中國、於政治的、又於經濟的、會持續非常複雜關係、而此次其決定承認滿洲國者、一面雖似見棄中國、但此却對使中國反省抗日政策之愚、諒為有偉大效果者、又依德國之承認滿洲國、結成日滿德意之强韌集團之威力、對東洋平和及世界平和、為偉大貢獻、且為完璧之防共陣、使世界人類之福祉增進、同時滿洲國名實共完整為世界之獨立國家之形態云、

凱旋靖安部隊歡迎報告會 昨日已盛大舉行

協和會奉天市本部及各分會以及市公署全體官民人等並國防婦女會等關係機關團體、為表示歡迎此次凱旋歸還之靖安部隊全體將兵起見、曾經擬定在城內光陸電影院內舉開盛大之歡迎報告會、已誌本報、茲該會於昨(二十二日)午前十時起、由靖安部隊美崎少將以下各將兵全體出席並金市長土肥副市長各機關團體首腦學校國婦會等代表協和會市本部委員各分會員等多數參與之下、當即盛大舉行、於全体向滿日國旗敬禮後、即由奉天金市長代表七十餘萬市民致辭歡迎、部隊長美崎少將致謝辭、部隊代表凱旋報告後、當即開始滿日學校之舞踊、計為敷島幼稚園兒童之唱歌及舞踊、皇寺國民學校之舞踊、協心國民學校之遊戲、敷島幼稚園兒童之各種舞踊、再次則為西塔保姆傳習所生徒之舞蹈與獨唱、於此遊興終了、遂開始電影放映、並對各將兵進呈粗品、於全體向滿日國旗敬禮後、當即閉會、時已午後一時三十分許矣、

(寫眞即美崎少將向全體致謝辭之情形)

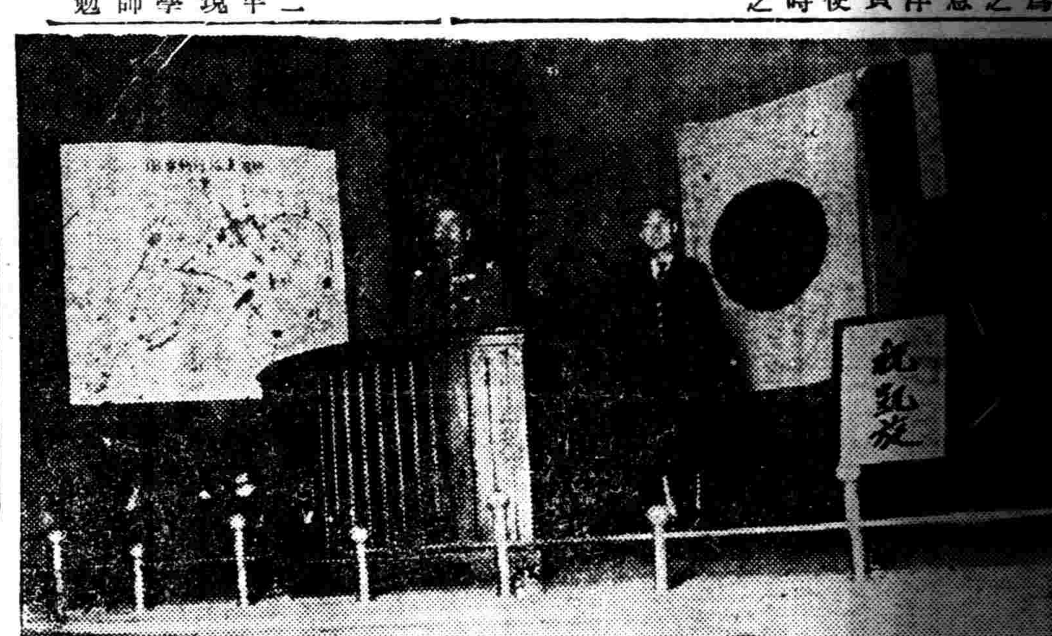

瀋陽縣長視察管下

瀋陽縣長李瑞氏、自蒞任以來、對於庶政之興革、不遺餘力、百廢俱張、茲該縣、為明瞭管境各警署、村公所、學校之現狀、躬親指導、以謀進展、尤以現值農村產業開發及新學制實施均當伊始之際、國策之根基所肇、極關重要、該縣長有鑒及此、特於日昨(二十二日)同副縣長行政科長等、首途赴六區視察云、

省派教育講習員

【寧安】省立師範校教員奮仁政、省派師道、教員養成所講習、縣署教育局禮教股長李先春省派視學講習、城裡校教員關銘泉、省派小學教員講習、該員等均於昨首途赴京云、

蘇聯沿歐亞國境 擴充軍備並防牒

【京城專電】據確實方面所接消息云、蘇聯當局、自使國民與外國完全隔離與隱蔽國境軍備之强化防牒上之見地、採用沿歐亞國境線築一『人堤』方針、即於當時、以從前大量遷徙鮮人為始、逐漸滿蘇國境之蘇人、布利雅特族等、於國境三十公里以外之地、中央亞細亞方面、自阿富汗及波斯等毗連地帶、追逐異國民族、波蘭利特維諾亞、臘特維亞、芬蘭國境移住者、主要為强制波蘭人芬蘭人等、自國境地帶移至北氷洋沿岸及烏拉地方、其數據謂約在三百人以上、多年地盤與財產、悉為奪去、而至環境氣候全異之異境不毛之地、對蘇聯當局之此種非人道行為非常憤慨、隨處引為暴動事件此等異民族及反蘇份子等移住後、使軍隊及共產黨員等移住該地、努力充實國境軍之整備一方並躍起遮斷與外國聯絡防牒云、

建國六週年紀念日 瀋縣署行事決定

瀋陽縣公署、以建國六週年紀念日、廹在目前、該縣為隆重舉行慶祝盛典起見、特預定自本月二十六日起至三月四日止一週間、依左列各行事、舉辦建國週間、

△二十六日 一、舉行朝會二、着用建國精神作興徽章、
△二十七日 一、旗行列大行進、
△二十八日 一、舉行朝會二、日語比賽會、
△三月一日 一、舉行紀念式典、二、舉行講演、
△三月二日 一、舉行朝會二、學生舉行講演會、
△三月三日 一、舉行朝會二、各教員講演、
△三月四日 一、舉行朝會二、學生作文課題、

捕獲竊賊

南市場警察署刑事係刑事王品一、周起驤等、廿一日午后六時許、於勤務中行抵工夫市順城街聚盛店、發見店客一、行為可疑、遂行盤詰、該人竟言語支離、即時逮捕、並由腰中搜大西關大什字街順義當當票兩張、一張五元、一張三元五角、及審問後、據供名王煥章、年二十九歲、原籍安徽省人、現住不定、曾行竊不諱、現該署仍在繼續審理中云、

新任駐意公使徐紹卿氏 定期赴任履新
預定下月二日啓程中途訪問東京

【新京專電】駐意公使徐紹卿氏及三代參事官以下館員一行、將於三月二日午後二時、乘『亞細亞』號車自京啓程、四日上午十一時、搭『黑龍丸』赴日、在東京與駐日意大使並與日方交驩、然後就履新之途云、

同公使來奉 歷訪各機關

駐意公使徐紹卿氏、於赴任之前、廿一日夜由京來奉、由本日正午歷訪奉天省市兩公署、特務機關、岩松部隊、總領事館等滿日各機關、辭行後、預定搭午后十一時三十五分發之列車返京云、

商工協議會 昨日閉幕

奉天省公署實業廳、為關於各地商工會之合併舉行協議與指示起見、當於二十一日起、在省公署大禮堂內開會協議、席間對於各地應行處理事項、由省署商工科關係者舉行指示後、於當日午後及翌日(二十二日)分別舉行懇談、旋於昨(二十二日)午前十二時許閉幕云、

大和區長等 訪問來社

奉天市自實施區制以來、關於區長副區長以及分區長等之任命、於一月已舉行、業誌本報、茲對各區事務、當即籌備終了、以是大和區長庵谷忱、副區長孫岷峯、藤卷快教等三氏、為向關係各機關團體表示新任之訪問計、當於二十二日分別拜訪、於當日午後二時許前來本社、致應酬之辭後、遂乃興辭云、

民生部在首都成立 中央師道訓練所
並將於各地設置十一處

【新京專電】民生部為期隨同新學制實施、服第二國民育成之重大任務教育者之充實、為於國都設置中央師道訓練所於十一地方都市、設置地方師道訓練所、曾進行計畫、而中央師道訓練所、先於各地方師道訓練所、於二十一日於南嶺之新校舍、舉行盛大之開所式同所分第一部(日系)、第二部(滿系)、前者五月上旬、後者二月下旬、皆開始授業之豫定、

東京教育視察團 一行昨日抵哈

【哈爾濱專電】東京市教育視察團一行十六名、廿二日午前十一時四十二分乘車來哈、定廿四日午前九時四十分乘車赴北安齊齊哈爾方面云、

於鐵總產業課長會議 將指示開發方針

於滿鐵脫離重工業部門為契機、鐵道總局產業關係業務將顯著變化、從來運營方針、已至應再加檢討之情勢、故鐵道總局定於廿三四兩日於舉行各鐵道局產業課長會議席上、伴隨此情勢之變化、就鐵道自體產業開發方針、與以重要指示並聽取現地一切事情云、

瀋縣彙考試卷 已評定完竣

瀋陽縣公署教育科、對於昨年十二月五日舉行各校高級二年生彙攷、以資攷成各節、早誌本報、茲該彙攷之試卷、現經評定完竣、關於各校及各學生之成績優良者、足証各教師之熱心訓導及學生之努力奮勉該科特與以嘉獎云、

鐵道總局 對專用線制定 統一規則
預定四月一日實施

鐵道總局、為副一般要望、早經進行準備、頃已獲得成案、該規則定自四月一日起實施、該規則乃合以下三項而成者也、

一、南滿洲鐵道株式會社專用側線規則與補則、
一、專用側線積卸貨物辦理規則與該補則、
一、貨物支線發着貨物辦理規則並該補則、

滿洲油化工業株式會社 斷行增資改組
昨舉行新會社創立總會資本金二千萬圓

【新京專電】滿洲油化工業株式會社、今次斷行增資改組新會社之創立總會、廿二日午前十時、在日滿軍人會館開會、定欵、人事、股份分配、業已決定、新會社為資本金二千萬圓之滿洲國特殊會社、增資部分之出資內容、滿洲國為一千萬圓、滿洲興銀為五百萬圓、舊組織之該社、於四平街有工場、目下建設以低温乾溜法生產汽油一萬噸之設備中、但因增資、當新於該所作以氫氣點火法之設備、五年後之生產、預定為五萬噸、並聞今後更行增資、以增加生產量、將來液化方法、當不僅限於上述二方法云、

役員決定

【又電】滿洲油化工業株式會社之職員、頃已決定如左、

理事長 田昌
常務理事 楊濱順
理事 平田重兵衞
〃 米山辰夫
〃 黑田千代吉
〃 王宇湝
監事 並木彌十郎
〃 河本大作
〃 橋本圭三郎

偷兒落網矣

【延吉】前于二月十日竊取延吉電業公司銅絲之犯人某已于十五日被圖們憲兵隊逮捕、刻已解送延吉憲兵分隊審訊餘罪中云、

國軍赫部隊在羅北 擊滅張傳福共匪

【佳木斯專電】滿洲國軍赫部隊、前十九日午後四時半頃、在羅北縣城梢桐河附近、攻擊匪首張傳福率領之共匪約二百、五小時之後、敵遺棄死體二十五具而潰走、官方僅名譽戰死二、負傷一、

警廳計劃建設路燈

【延吉】警察廳擬建設由電電會社至康平街間路燈計劃、已誌前報、茲悉該廳為順應此計劃、又樹立第二第三步之路燈裝設計劃、計第二步為由憲兵分隊至鈴蘭咖啡店間、並由此以向東西延長(警察廳街)、第三段為自縣公署至朝鮮金融會間、至第四第五步之以次計劃、正在研究中、一俟將來計劃實現、則延吉即將成不夜之城云、

滿鮮架橋覺書 簽字竣事
日內送達滿洲國政府

【京城專電】關於架設鴨綠江豆滿江鐵橋、滿鮮兩國當局之覺書、日前已由滿洲國交通部大臣簽字、交還總督府、外交部已乞出席中之大野政務總監調、於十九日在總督府東京辦事所正式調印終了、於二十日由航空郵便寄與外交部、故該部擬今明日內將此覺書送達滿洲國政府以竟一切手續云、

天氣豫報

二十三日西風晴間曇

廿二日溫度
最高 零下 一度八
最低 零下 十六度

冠蓋往來

▲古川奉天鐵道局長廿二日午后七時五十分、由連抵奉
▲法國文豪法萊爾廿二日午后零時半由津抵奉、午后零時四十分離奉赴安
▲南朝鮮總督愛女廿二日午前七時四十分由京城抵奉午后二時五十分離奉赴津
▲佐藤滿鐵理事廿二日午后二時四十二分由連抵奉

法院旁聽錄 菜刀慘殺同業
洋車夫明鴻祥坐監(上)

明鴻祥、山東省、章邱縣人、年三十八歲、住奉天大西關大什字街南、一百六十四號、拉人力車為業、康德四年十二月十八日午後六時、與仝屋居住人力車夫謝桐城、因細故口角經人勸解無事、明鴻祥銜恨、乃暗藏菜刀一把、邀謝桐城赴城南、五里許烏民屯有事商議謝某信以為眞、當即同往、行至中途、明鴻祥手持菜刀、將謝桐城砍傷身死後、明鴻祥自已回城、被人力車廠主人楊守青偵知、報警將明鴻祥送經警所、轉解奉天地方檢察廳、偵查屬實、起訴同級法院、經審判長官曲致明開庭審理、茲將筆錄記下、

問、(明鴻祥)多大歲數、
答、三十八歲、
問、那縣人氏、
答、山東省、章邱人、
問、住什麼地方、
答、住大西關大什字街南一百六十四號、
問、你是作什麼的呀、
答、我是拉人力車的呀、
問、幾時來奉天的呀、
答、有十幾年啦、
問、你家都有什麼人、
答、有兩個兄弟呀、
問、有什麼產業、
答、有一畝多地呀、
問、你是那年拉人力車呀、
答、前年七月間哪、
問、你同謝桐城早認識嗎、
答、是家鄉、早就認識啊、
問、你在楊守青開的車廠子住嗎、
答、是、
問、相處好不呢、
答、不好啊、
問、怎不好呢、
答、去年八月間、因賭錢、我們倆人打過架呀、
問、你幾時用菜刀、把他(謝桐城)砍死啦呢、
答、去年十二月十八日、
問、在什麼時候呢、
答、在下午七點鐘啊、
問、因什麼口角呢、
答、因喝酒喝多啦、
問、喝多少呢、
答、四兩酒啊、
問、平常日子、喝酒不呢、
答、天天喝啊、
問、怎麼口角的呢、
答、我在炕上喝酒、他在地下喝酒、喝着喝着就罵、我問他罵誰、他說罵我、我們倆人就打起來、有人拉開、以後他又跟我出去、我們倆人又打起來啦、
問、嗣後怎出去的呢、
答、後來屋裡一人麼有、他叫我跟他走、將走不遠、他就砍我一刀啊、
問、刀誰拿去的呀、
答、他拿去的呀、
問、他拿刀你看見麼、
答、我瞧看見哪、
問、同你往那裡去呢、
答、我記不淸啦、
問、是不是烏民屯呢、
答、是吧、
問、怎麼砍的呢、
答、我到烏民屯劃洋火抽煙捲、他拿起刀來就砍我一下我奪刀就砍他呀、
問、砍你什麼地方啦、
答、砍我腦袋上啦、
問、你頭頂上、那一刀誰砍的呢、
答、我自己砍的、

寫眞說明

當此我滿洲國建國六週年紀念日臨邇之際、忽接德國承認滿洲國之喜訊、從此滿德兩國愈愈緊密友好關係、(上)為龜山外務局政務處長發表滿洲國政府當局談、(中圓)為聞得承認消息喜極之駐滿德國通商代表柯諾爾博士、(下)連繫歐亞之滿德兩國國旗、

整髮料的常識

最少限度須知下開要領

這是實物照像・盒面是藍色

二角五分
三角五分
五角
一元

展度 精製的植物性頭油、展度很大、潤而不膠、至於鑛物性劣品、則不然了、

光澤 搽後髮光閃目、是油內攙着鑛物性的原故、純淨植物性頭油、因爲毛根的吸收很容易、所以光澤自呈幽雅、

香味 原來植物性頭油、善放原油的香氣、所以所放香氣若是鑛物性品以上的美香、那是裏頭含有貴價香料的憑據、

洗掉 品質優良的頭油、是富有鹼化性、所以一遇肥皂便都融化、洗掉容易、但品質越不好、洗掉越感困難、

藥品的配合 藥品祗能混合、那是不行、惟其是把可靠文獻所保証的名藥、加以認眞地配合、纔算是上乘的出品、

金鶴生髮蠟 因爲是純淨的植物性整髮蠟、所以香氣、展度、光澤、洗掉等所有整髮効果、莫不美極滿意、而且本蠟每一橳量裡含有〇・五%的生髮因素(克列司忒林)、所以並沒有油質酸敗而使毛根燋枯的弊害、尤其是爲豫防頭皮、折毛拔毛乃至禿頭的、所謂對症効果、准確無比、雖專門藥剤也望塵莫及、

配合生髮藥好萌克列司忒林

金鶴生髮蠟

金鶴香油本舖 株式會社野村商店

神皋雜俎

福昭創業紀 (204)

(儒丐著) 『廖經世畫』

第二十三回 敖兕宜孔耿來歸 抒鴻謨親臣論戰

當下大衆仍以孔有德爲統帥。自吳橋倒戈殺回。適當其衝的。就是陵縣。因爲餓的原故。把縣城搶掠一空。人馬飽食已後。遂節節攻破臨邑、商河、齊東、德平、青城新城、諸縣。財帛細軟。人人都是滿載而歸。一直攻到登州。在城外安下營壘。城內多官。早已得了消息。連忙派兵。登陴固守。論理登州爲巡撫所在地。兵多將廣。以八百騎兵。一時那能攻陷。只是城內早已有了內應。便是那耿仲明手下還有不少兵將。天天竟候孔有德回來。不幾日。果然聽說孔有德反了。他是孔有德一黨。那有不受嫌疑的。只是仲明非常機警。未等巡撫發作。他先向巡撫說。孔有德乃忠鯁之士。志不至反。恐怕爲飢兵所脅。等他到來。我去問他 如果眞反。我就一刀把他殺了。如果被脅。這八百人也不難誅却。有德依然還能爲國家出力報效。糊塗的孫元化。竟被耿仲明甘言所欺。並未防嫌他。仲明早已暗中布置好了。這日忽聽砲響。城門緊閉。便知是孔有德帶兵殺來。他便派人暗中給有德射出一封書信。約於黎明時。開城接應。這日城兵已然拒守了半日一夜。大家正在困乏之際。城門已然大開。有德已自率兵殺入。仲明所統馬步。又和變兵合在一起。只鱉得守城官兵。反都墜城向外逃去。逃不脫的。全被變兵殺死。這一陣大亂。城內居民。都由夢中驚起。慌作一團。巡撫等諸官。見仲明附叛。城池已破。早已膽裂魂飛。逃的逃。死的死。一座很堅固的登州城。不一日完全歸孔耿二人所有。當下出榜安民。說明巡撫孫元化怎的待遇不公。怎的派兵出征。不發糧餉。怎的人馬飢困。此次回兵。無非殺去狗官。爲民除害等語。其實城內不但沒去什麼禍害。連婦女的耳環子。都入了變兵的腰包了。登州一破。這亂子可大了。明廷早已得了快報。不說地方官扣餉激變。叛賊的名兒。先給孔耿二人加上。當下急調各路兵馬。齊赴登州進剿。本來是處處沒錢缺餉。這一鬧錢更花的多了。這就所謂善財難捨。一共發來了五六萬援兵。地方上的災難。應有多大。這時孔耿二人。以新張之勢。屢破明兵。遂分兵破黃縣。取平度。直趨萊州。城已垂陷。忽聞援兵大集。二人不敢遠略。依然還保登州。這登州城三面通陸。一面瀕海。北門外便是通海的馬頭。明之援兵。由陸路而來。只合圍東、西、南三面。在海口上。竟沒有水師助攻。這也許是網開一面的意思。但是明廷興動數萬大兵。來剿孔耿。不是志在必得嗎。誰知這些官軍。敵愾同仇的很少。只不過以多爲勝。自要把孔耿逼走。復了城池。就算他們的大功。所以把海口給他們讓出來。專由陸路包圍。孔耿二人也早有打算。如能在山東一帶。站住地盤。自然想步陳涉吳廣的後塵。稱王自大。如不得手。便携衆航海。投降太宗。仍不失王侯之賞。所以他們破了登州之後。孔有德便自稱大元帥。耿仲明自稱總兵官。攻城略地。所至皆捷。也正不可輕侮 所以山東境內。原有兵馬。無能與之對敵。見了孔軍。立即潰敗。因此驚動朝廷。這才調集他處人馬。齊赴登州。孔耿一見。來了這麼多的官軍。假如登州一失。進退就不能自由。不如及早辦個出路。

新劇 〃過渡時代 (彭文俊)

民生部社會司文藝懸賞二等入選

……七……

素環 我明白了。

趙發 那麼當胡子的。他一定沒講過修身。所以 才搶人家的東西。是不是?

先生 那種人當然是沒講過修身了。因爲在他們一小時。鄉間還沒有學校呢!所以他們沒受過相當的教育。結果流爲胡匪。殺人放火。無所不爲。

趙發 我念過修身。長大一定不能當胡子的!

先生 從今以後。人民都受教育。當然是沒有再 當胡匪的了。

趙發 因爲什麼從今以後人民都受教育呢?

先生 因爲現在新國家成立。極力提倡教育普及。使一般人民均有普通學識。

趙發 從前國家怎不提倡教育普及呢?

先生 從前軍閥。只知爲自已之私利。剝削人民。擴充地盤。而不顧及教育。現在新國家。乃爲一國家之興盛計。所以極力提倡教育。因爲教育乃立國之大本。

素環 我不明白新國家怎樣成立的。

先生 方才說過。因爲舊軍閥時代。我東三省人民。陷於水深火熱之中。其痛苦之情。不可言喻。我友邦見到此種情形。乃不顧一切。仗義盡力。替我人民。驅逐此暴虐之軍閥。在今年三月間經各省軍政長官。在奉天協議結果。遂成立了新滿洲國。恭請前清遜帝。宣統皇帝爲執政。總攬國家一切政權。

母親 (續)(蓼汀譯)

她把菜飯放在桌子上。把他抽上椅子去吃着。這小司蒂芬抽泣着。有時候便用袖子把鼻涕抹幾下。開始像狼一樣地大吃大喝。漸漸地他的臉現出笑容來了。在椅子上便不老實起來。有時候那麼安適地坐着。他忘了剛纔的一切。也忘了他爸爸明天早晨會打他一頓。媽媽在門邊安靜地坐着。從她的長而黑的睫毛下親愛地看着他她已經完全把怒氣消失了。

她以爲已經代替他的父親盡職了。可是她還要再嚴厲些。她本想問問司蒂芬他剛纔到氏作了什麼。她又沒有說出來。雖然這樣。最後她不得不這樣問他了。

『什麼把你迷住了?老不回家?』司蒂芬她有趣味似的問着。

他這樣被問着。于是把最後一口很快的吞下去了。他轉着手裡的空杯。興奮地說着。

『我們玩着球。後來我們被馬琪給追出來了。因爲我們在他的田裡玩着。他生氣地追着我們很遠地。我們不得不跑很長的路我們又去了一次我們從未去過的山谷。

『我不是告訴過你。不許在人家的地裡糟踏麼。

他坐在母親的旁邊。深思地望着窗外的天。他的眼睛顯得大了。而有着夢意似的他的臉有一種神秘的表情。

『我看見了一個大黑馬』。他開始有趣的述說着。『在我們的頭上的雲彩裡跑着。別人誰也沒有看見。只有我。它有七條尾巴三個頭。它脖子下的鈴鐺大得可以盛咱們的屋子。我用兩眼看着。它叫着跳着不見了。我總沒有見過。

媽媽也同時看着天。那麼夢意地望着。用極柔和的眼睛。這時安靜了。隨後司蒂芬又說了。『你可別告訴爸爸!』

『我不會告訴你的寶貝』。

『你起誓別告訴他的』。

『喂!你快聽小鳥兒』。

『不是我要去的。媽媽!』他聲辯着『他們非叫我去不可』。

『那麼你又到山谷裏去』。假若要把脚踝扭壞。呢?我怎麼辦?』她用圍裙把淚珠擦去。

小司蒂芬立刻下了椅子。跑到媽媽跟前用兩手抱住了媽的脖子。和她這樣被感動地談着。『我告訴你我在山谷裏看見了什麼。但是你可不要告訴我爸爸這個。也別告訴他我在馬琪的田裏踢球』

『我不會告訴他的。』她說着

『一定。媽媽!』他說。『我從明天起絕不再晚回家了。決不』。

『好了。我的小司蒂芬。你看見了什麼呢?』她顯得那麼慈愛了。

唱了。寶貝。我不告訴的。快聽這好聽的聲音。……。

她們兩個在黃昏裏靜悄悄地坐着。夢幻地聽着。(完)

閒。話。硯。石 (七) (思齊廬主)

甲。眼之種類。有活眼。有淚眼。有死眼。

a 活眼者圓暈相重。黃黑相間。翳睛在內。晶瑩可愛此活眼也。

b 淚眼者。繞眼之四週。浸漬滋潤。色不鮮明。瞳睛朦朧。如人之眼含淚水。瑩然欲墜之謂也。

c 死眼者。石上眼 之形態 雖具。而內外 皆作白色。或作焦黃色。枯寂無光彩。此之謂死眼是也。

李之彥論眼之種類有云。『活勝淚淚勝死。死勝無』。吳蘭修反駁李說曰。『死眼勝無眼。未免太過。非有活眼則混雜無光彩。不如無眼耳』『按李說趨重石眼之心。無乃太甚。倘美石因無眼。必不能入李氏之彀中矣。吳氏反駁之。殊覺切當不移。蓋石眼雖具 。倘爲淚眼。或死眼而非活眼。則其眼之色。非枯白。 即焦黃。不如無眼之爲愈也。

乙。眼之位置。有高眼。有低眼。

a 高眼者其位置在墨池外者。踞地較高。故謂之高眼。

b 低眼者。其位置在墨池內者。處地較低故謂之低眼。

按眼之位置。略分高下。自有宋以來。 高眼誠高於低眼。此數百年之定說。後世無主持異議者。

丙。眼之名稱。有鸜鵒眼。鸚哥眼。丫哥眼。鴉眼。雀眼。象眼。鶴翁眼。雄雞眼。珊瑚鳥眼。貓眼。菉豆眼等名色。以形狀色澤而得名。

a 鸜鵒眼者。硯石之眼。青綠之圓暈相重。中心微黃。中有黑點者。即瞳子也。形似鸜鵒 鳥之眼。故名之曰鸜鵒眼焉。

b 鸚哥眼者。青綠之圓暈裸出。中露淺黃。有一橢圓之黑點。形如鸚哥眼。故名之曰鸚哥眼焉)。(未完)

讀曲雜記 (豫源)

(一)玉清菴錯送鴛鴦被雜劇 (無名氏作)

唐朝時。洛陽住着一位清官李彥實。棄官回鄉後。忽有朝裏的議臣進言。要拿他赴京問罪。彥實因爲素常忠廉。所以連進京的路費都沒有。家中祗有一個女兒。名喚李玉英。無何。祗好找到玉清菴中的道姑來。託他向一個專以放債收利爲生的劉員外借了十個銀子作爲旅費。並且親自囑告他的女兒。尤其自已解決終身大事。因爲他此去生死不卜。於是父女慘淡而別。這是本劇楔子。事隔一年。李家所借的欵。本利毫無音信。劉員外尙無妻室。於是以索債爲要挾。要娶李玉英爲妻。並且索道姑爲說媒。李玉英隻身空守閨房。又屆青春 時節。自不奈孤 寂之苦。又加 道姑花言 巧語的誘惑。於是允爲劉妻。約定在一夜。兩人到玉清菴幽會。事前使道姑持玉英所親手繡的鴛鴦被一條爲信念。劉員外得被。當然喜不 自禁。預備當 晚赴會。這是第一折。

觀者所期望的菴中幽會之一幕趣劇。於第二折開始後。就另生枝節 而展露其滑 稽之局面。當晚。道姑因被別個施主所請走。小道姑權作代理的介紹人。劉員外賊頭賊腦的潛入菴中。不幸 被守夜的 更夫窺見。不問清白便把他拿到官裏去收住。另外有個很漂亮的少年名叫張瑞卿。因入京赴試。夜半路過玉清菴。便想借宿。誰知碰見小 道姑。小道 姑認識他。把鴛鴦被鋪好。請他等候李小姐。這裡玉英羞答答的來到菴中。 便同張瑞 卿作了夫妻。(未完)

春讚 (欣九)

春是一個化裝的導師。把灰黃的宇宙塗上鮮艷的紅紫。

不信。試看東林梢頭。那不是舒出來了紅杏一枝

×

春是一個奏樂的國手。她彈的歌 子格外安 閒。清幽。

不信。試聽南澗的寒流。有清澈的音響在低奏。

×

春是一個和善的保姆。她用溫柔之懷臂摟抱天下之孩孤。

不信。試看暖和的街頭。有許多裸體的小愛神昂着頭兒匍匐。

周秦法治觀念 (上) (仲珊)

▲儒法道墨四家之不同

法治對人治而言。預立法律規則。依之以佈政者。曰法治國。禮云。『先王之爲樂也。以法治也。』此爲後世法治二字之所本。周秦諸子。其對法治之觀念。各有不同茲考據各書而略述之。以備研究法律學者之參証云爾。

▲儒家

儒家主禮治。不主法治。孝經。安上治民。莫善於禮。曲禮人有禮則安。無禮則危。禮通。治國不以禮者。猶無耜而耕也。論語。能以禮讓爲國乎何有。此皆主義之表示也。其對於法。則認爲不足爲治。不得已而用之。尙書。刑期於無刑。大學。聽訟吾猶人也。必也使無訟乎。論語道之以政。齊之以刑。民免而無耻。道之以德。齊之以禮有恥且格。家語。冉有問於孔子曰。古者三皇五帝不用五刑。信乎。孔子曰。聖人之設防。貴其不犯也。制五刑而不用。所以爲至治。孟子所謂徒法不能以自行。亦本斯旨荀子在儒家中。別爲一派。孔孟皆禽先王。而荀子則法後王。孟子道性善。而荀子則言性惡。然亦不主法治。君道篇。法不能獨立。得其人則存。失其人則亡。又云。有治人無治法。其主張與孔氏存政舉人亡政息之意同也。

▲法家

太史公以申韓與老子同傳。以爲其慘刻少恩。皆原於淸淨之意。蓋法家本源出黃老。然其攻難儒家之意。則與道家大異。病儒家之過於優柔。而欲信賞必罰。以矯禮治之弊。韓非子顯學篇云。夫聖人之治國。不恃 人之爲吾善也。而用其不得爲非也 恃人之爲吾善也。境內不什數。用人之不得爲非。一國可使齊爲治也。用家而捨寡。故不務德而務法。五蠹篇云。且夫以法行刑。而君爲之流涕。此所以效仁。非所以爲治也。夫垂涕不欲刑者仁。然而不可不刑者法也。先王勝其法不聽其泣。則仁之不可爲治亦明矣。又云。釋術法而心治。堯不能正其一國。去規距而忘意度。奚仲不能成一輪。商君書云。仁於能仁於人。而不能使人仁。義者能愛於人。而不能使人相愛。是以知仁義之不足以治天下也。聖王者不貴義而貴法。法必明令必行則已矣。此法家排斥禮治主義之大畧。(未完)

醋與鹽 (蘊璞)

醋與鹽爲調味必需之品。然調味以外。用途尤多。談之如下。

醋—(一)去頭蝨法。髮中若有蝨時。奇癢難搔。 若以醋水常常擦頭皮。蝨即漸趨於絕滅。

(二)治手僵硬法。諸事操勞過度。 手足易僵硬。若以醋一茶杯入熱水中。 用以浴身。立覺手足輕舒。

(三)治雞眼法。足生雞眼。行走極感困難。 如以陳面包和醋搗爛。夜敷其上。三夜即有奇效。

(四)去玻璃上油漆法。玻璃窗上。 已塗油漆。如欲去之。頗覺不易。如以熱醋擦之即脫。

(五)刷新棉織物法。紅色或紫色之棉織物。色澤一退。即損美觀。以醋加清水中洗之。即能如新。

(六)淨銅製物法。銅製之物。如有銹污。以醋擦之。須臾與新者無異。

(七)保鮮肉法。暑天鮮肉易壞。 若欲隔日煮食。可以沖淡之醋遍灑其上。肉即不敗。

鹽—(一)活火法。火爐中火將滅。 撒以鹽。則火漸漸復燃。且熱力甚大。

(二)止沸法。煮沸如過沸。恐其太熱。 入以鹽。則沸可立止。

(三)助冷法。水或冰淇淋中。若加少許之鹽。 必益增其冷度。

(四)去煤跡法。烟囱中煤灰下落。 白色衣服或地毯。最易染污。如以鹽覆煤灰。 則 之立去。不致有跡。

(五)淨溝渠法。溝渠淤塞不潔。 時常發生惡氣。於衞生方面大有妨碍。若以鹽灑其中。 水必常潔。

(六)去墨水漬法。桌上如漬墨水。 乘其未乾之時。以鹽少許擦之。漬即去。

(七)保地毯法。地毯臨掃。如以鹽撒其上。 色能經久不變。且可免蛀虫之患。

(八)淨污衣法。單衣或夾衣受污。以熱鹽擦之。 立見淨潔。

九星日鑑

舊二月	正月二十三日	二十四日
水曜	丙戌	赤口
成	參宿	

▲一白之人、長驅深入時、將迷失出路、注意之日也、丙戌壬吉▲二黑之人、無論作何事業、不可不以至誠爲之、乙丁壬吉▲三碧之人、着手投機、事業時、此日招大失敗、辰辛戌吉▲四綠之人、謀於上峯、詢諸長上、此日唯戒獨斷、乙庚戌吉▲五黃之人、苟能自重則自然與解決之曙光出現矣、甲午未吉▲六白之人、上峯對爾印象雖佳、然不爲同演所容辰未寅吉▲七赤之人、此日利於向外伸展手腕、佳日也、丙未丑吉▲八白之人、迷於前途期待之日、要注意飲食、乙丁壬吉▲九紫之人思想要展向廣大處所開運之日也、未戌乾吉、

象棋消遣

希望讀者・研究示教

着法明日披露 (將先勝)

第一百五十局 地網天羅

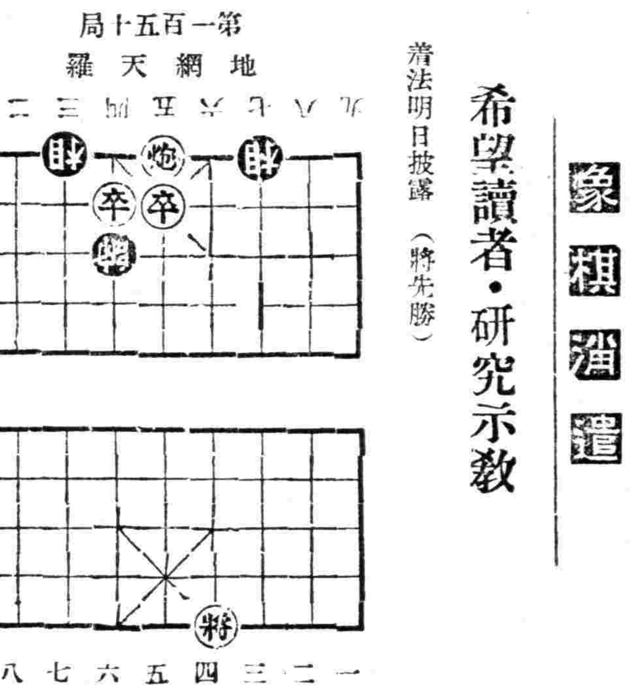

昨日『塡塞道路』着法如下、

炮五平八 帥四平五 卒五平六 象一進三 炮八進四 帥五退一 象三進一 卒六進一 將四退一 帥五退一 炮八平六 帥五進一 象一退三 炮八進二 卒六進一 象三退一 炮六平八 帥五平四 將四平五 (將勝)

無線電

二月二十三日 星期三 廣播放送節目 新京放送局

一、二〇 新聞

一、三五 清唱 碰碑 月紅 外二名

五、〇〇 新聞

五、三〇 兒童時間（哈爾濱）

一、唱歌 哈爾濱市立撫順國民優級學校兒童

二、故事 指揮 張德九 張士修

(一)兄弟行

(二)山的大將(日語)

(三)春之小川 日語)

三、笑話 三個瘸子姑爺

四、莊稼老的告狀

五、建國体操蓮花落

五、五五 中等日本語講座

七、〇〇 政府公報

七、三〇 講演(哈爾濱)哈爾濱市社會科 哈爾濱市公署事業之前途

七、五〇 舊劇 逸芳 別窯、黃鶴樓 東方劇社票友

九、三一 新聞

一〇、〇〇 音樂 新京和光音樂團

1、步步高(專曲) 2、拉犁歌 3、磯節(口琴) 4、東流水 古樂) 5、何日君再來 6、八仙(管樂) 7、愛國行進曲(西樂)

太田胃散
胃病靈藥
效偉價廉世無比
本舖 東京 太田信義藥房

大阪商船出帆
△開往門司神戶大阪 上午十一時開
▲扶桑丸 二月廿三日
▲熱河丸 二月廿五日
▲烏蘇里丸 二月廿八日
▲烏拉爾丸 三月二日
▲黑龍丸 三月四日
▲鴨綠丸 三月六日
△開往基隆高雄(不載客) 每月三回
△開往天津(不載客) 每回七日
△開往 三、廣、那
▲貴洲丸 每月十八日
船票發售處
滿鐵沿綫各站及各埠日本國際觀光局
車站連運票(往復票火車票減二成輪船減一成 (通用期限兩個月大連門司神戶間船價往復票價減二成通用期限三個月
△專屬貨物代辦處
各地國際運輸株式會社
大阪商船株式會社
大連支店
奉天事務所

阿波共同汽船 大連出帆
△開往青島
▲十六共同丸 月 日
△開往仁川
▲卅六共同丸 二月廿六日
△開往天津
▲早隆丸 二月廿七日
△開往天津
▲第三壽丸 月 日
阿波共同汽船會社
電話二一五〇〇一

大連汽船出帆
△開往天津行
▲北京丸 二月廿三日
▲天津丸 二月廿五日
△基隆高雄行
▲山西丸 三月 八日
△新瀉伏木敦賀行
▲河南丸 三月十六日
△開往上海
▲奉天丸 二月廿三日
▲大連丸 二月廿七日
一、上海航路上午十一時開船改爲正午
一、台灣航路下午四時開始改爲同五時
芝罘威海衞淸津雄基船票發售處
日本國際觀光局奉天支局大和旅館出張所
城內分所 日電三四六一一
哈爾濱新京各地日本觀光局

生乳藥水 人和乳
退除雀斑 退雀斑 每瓶壹圓
腰腿背痛 膏藥大王 每瓶五角
奉天城內永年西藥房發行各埠鎭縣均有經售外埠函購不另加價 每貼壹圓

盛京時報社後援特別名片公映伊太利羅馬影片公司獲得最榮譽獎賞不朽傑作!!
利比亞
雖狀偉 烈戰爭 軍事教 育巨片
白騎隊
智勇兼施 激烈惡鬪 爲國犧牲 血肉橫飛 雖死猶榮
劇情緊張 景取砂漠 別開生面 舉世期待 到處歡迎
比 白袍將軍 勝過萬分
加映
天一影片 最響聲特有超 榮到巨片!!
母親
闡揚偉大的母愛 激發人類的天性
章正凡 左明 余光 范雪朋 陳夔芳 精心合演
一寸一節 處處流露至情 一片一段 非血淚凝成
映期 二月廿三日 廿四日廿五日
元陸 CAPITOL THEATRE
奉天城內中街 電話(四)三六三三

安圖縣警務視察團 觀光國內借鏡先進

【延吉】安圖縣公署、爲借鏡先進各都市警政計、特組織警務視察團、一行八名、由關警務警章下、于昨午前十時出發、赴哈爾濱、大連、奉天、新京各都市觀光云、

仝　總務主任王之屛
以上兩縣存在改組、
樺安縣商務會長李溫長、
長白縣仝　姜好友、
撫松縣代表郭耀恒、
以上三縣未定、俟回縣議決具報核示、
輝南縣未到、柳河、濛江、金川等縣、無商務會、
省署商工科俟各縣呈到、再行決定存廢、定期成立公會云、

新學制實施校名改

【齊齊哈爾】新學制實施之後、對於本市之省市私立各級小學校之更動、已爲由省市双方籌劃多日、茲已全盤決定、舊來名稱全數廢止、而更替新校之組織、茲將舊校改新校之名稱列左、

齊齊哈爾市立永安兩級小學校改爲齊齊哈爾市立、永安國民學校、
市立全福兩級學校改爲市立全福國民學校、
市立壽光女子兩級小學改爲市立壽光國民優級學校、
市立壽亨兩級小學校改爲市立壽亨國民學校、
市立廣來女子兩級小學校改爲市立廣來國民學校、
市立三育兩級小學校改爲三育國民學校、
市立萬富初級小學校改爲萬富國民學校、
市立順江初級小學校改爲市立順江國民學校、
市立王屯初級小學校改爲市立王屯國民學校、
市立青雲女子初級小學校改爲市立青雲國民優級學校、
龍江省立齊齊哈爾女子師範附屬小學校改爲市立北關國民優級學校國民學校、
龍江省立齊齊哈爾師範附屬兩級小學校改爲市立長庚國民學校、
齊齊哈爾市立先農兩級小學校改爲市立先農國民優級學校國民學校、
市立蔚東兩級小學校改爲市立蔚東國民學校、
市立同信女子兩級小學校改爲同信國民優級學校、
私立龍江初中附屬兩級小學校改爲私立龍江國民優級學校、
私立龍江女子初中附屬兩級小學校改爲私立龍江國民學校
私立清眞兩級小學校改爲私立清眞國民學校、
私立秉彜兩級小學校改爲私立秉彜國民學校、
市立普通學校改爲市立手恒國民學校國民優級學校、

北滿大豆小麥 堆積數量

【哈爾濱】據粮食交易所、調查現在哈市大豆小麥堆積數量、大豆計九〇一車、小麥九百四十九車、比較前年同期大豆二〇五車增多、小麥二三二三車激減、最近頻傳哈市小麥存貨極薄、茲將大豆及小麥存貨數量列左、

	大豆	小麥
德聚糧棧	二〇、	二〇、
同茂祥	三五、	二四、
寶隆棧	五〇、	四五、
天豐東	一〇四、	六、
益發合	一〇、	一
天豐玉	三〇、	一、
大來裕	二〇、	一五、
永盛東	二〇、	一五、
三泰棧	九〇、	一五、
隆昇益	二四、	一
義增信	五三、	三、
協昌仁	一六〇、	
同慶祥	五〇、	
義昌信	三〇、	
元孚	一〇、	
双興	五〇、	
和慶公	一五、	
恆祥東	六〇、	
東興昌	三〇、	
東和	二〇、	
義昌泰		九〇、
双合盛		八五、
天興福		九〇、
裕昌源		四〇、
成泰益		四〇、
福德火磨		四〇、
三井		二〇、
日滿		一八〇、
合計	九〇一、	八四九、
前年同期	六九六、	三、一七二、

縣招街村吏員

【柳河】本縣當局、爲發展新街村制、刷新街村之政治起見、關於舊有人員、恐不敷支配、擬招考若干名、以資補充、按成績優劣、配充街村助理、或吏員會計等職、考試科目、爲建國精神、國文、算術、及身體檢驗、究竟錄取若干名、及錄名次、俟揭曉後、再續刊誌云、

開商務會長會議

【通化】省長呂宜文氏、爲基於商工公會法、期各縣商務會明瞭改組意旨、博採群情、庶無遺憾、特於二月十五日上午十時在省公署會議廳、招開管下九縣商務會長會議、討論舊日會務之經過成績、經費盈虧、在街村制爲中心、應否歸併或存在、亘一日之研究無結果而散、次日在通化商會議場繼續討論、並闡明改組辦法、大體以存在改組之意爲有力、茲將到會者與決議列下、
通化縣商務會長戰慶吉、
仝　理事岡田淸治、
仝　特別會董劉潤璋、
臨江縣商務會長馬紹東、

省下青訓練所 本年計劃決定

【龍江】爲養成將來農村中堅份子、於振興第一線而活躍之青年訓練所、自昨年開設以來、訓育多數青年、舉多大之效果、最近本年度各縣之第一二期計劃如左、

第一期(期間三個月)訓練人員、

齊齊哈爾	四月一日	開所	六〇名
克山	同	同	八〇名
洮南	同	同	五〇名
洮安	同	同	五〇名
龍口	四月十五日	同	六〇名
訥河	四月一日	同	五〇名
拜泉	同	同	五〇名
泰來	同	同	五〇名
大賚	同	同	五〇名

合計五〇〇名

第二期(期間三個月)訓練人員

齊齊哈爾	八月一日	開所	五〇名
克山	同	同	八〇名
洮南	同	同	五〇名
洮安	八月十日	同	五〇名
龍口	同	同	五〇名
訥河	八月一日	同	六〇名
拜泉	同	同	八〇名
泰來	同	同	五〇名
大賚	同	同	六〇名

合計五四〇名、

關東州經委員會 特委員會申答案

【大連】關東州經濟調查委員會、十六十七兩日在州廳會議室、由全體委員出席、商討左記諸問事項、已獲得申答案如左、

第一諮問事項爲振興華北貿易、關東州應採取之方策爲何
一關於海運施設之改善事項、
(甲)船之充足、需增便可能遡航白河之大連華北間航運船、(二千噸級之貨客船式貨船等)、一方並謀我克船之保護振興、
(乙)減低運費、
(丙)裝卸施設之改善及增設、
二華北貿易之促進並斡旋、
三準據外國滙兌管理令、辦理緩和、

第二諮問事項
使關東州之中小商工業者金融圓滑之方策爲何、
一、關於既存金融機關之改善方策、
(甲)對於銀行、附與中外商工業者之信用、並訓練分配行員、與擴充調查交易對方之信用、
(乙)對於金融組合、使其出貸之限度條件等、通宜緩和、擴大、以發揚其機能、
二需要新設之金融機關、
(乙)設立以中小商工金融爲主要業務之地方本店銀行、
(丙)於結成實業組合同時並需以該組合爲特殊金融機關、新設內地商工組合中央金庫、

孝子節婦表彰者 龍江居全國第二

【齊齊哈爾】此次中央民生部主催之孝子節婦表彰事項、會爲招集各省民生廳責任關係者、開催會議、本省民生廳禮俗股徐股長、曾經晉京參加、月前已誌本報、茲經諸種准備妥協之下、定於月之十七日在省署禮堂舉行孝子節婦贊議行表彰傳達式、計本省之孝子節婦烈女及懿行表彰者共爲五十二名、居全國第二位、(錦州省第一位)至表彰之獎品計有匾額、獎章、銀盾及表彰狀等優上物品一百零四件、一般義人得到國家之奬勵、可稱光榮偉大云、

節孝及懿行義人姓名列左
喬樹人、朱張希班、康呂氏、吳隗氏、梁岳氏、孟楊氏、劉芝忱、王汪氏、崔陳氏、劉張氏、富陶氏、陳盧氏、高王氏、徐曹氏、李福祿、張劉氏、田趙氏、趙王氏、宋蕭氏、林康氏、厲馬氏、薛朱氏、岳德金、張周氏、鄭于氏、高步雲、趙純禮、藍合珠、段世寬、王劉氏、劉希泉、韓周氏、趙增喜、趙徐氏、柏莫氏、劉忠義、孟斂起、于蔡氏、臧吳氏、金王氏、石王氏、張王氏、楊史氏、蘇文福、蔡守元、白張氏、呂貴忱、鄭合張雨蘭、彭庾甲、王李氏、祝孫氏、

農事社着着進行

【海城】本縣農事合作社、自遷入原城廂警察署之地址後、

據合作社之章則、凡農村應用之物品、如農具、殺虫劑、噴霧器、果樹刀剪鋸等、莫不應有盡有、至其他雜貨、亦在消費準備之中、農界需用物品、較街市商舖、便宜多多、是誠吾邑農界之福音也、

鮮青年志願從軍

【龍江】爲鮮人多年宿望之志願兵制度實施實現以來、齊市住在之七百鮮人、均不勝奮躍、而醞起志願從軍之氣運、以期滅私奉公精神之發揮、首開鮮人應征紀錄者爲都英一君二十歲、朝鮮慶北清道郡人、現在昂昂溪、實一模範眞摯之青年、已于日昨向昂昂溪警察署出頭取得應征之手續矣、

一場小火警

【五常】本邑西大街路南王左復門房、係朝鮮人居住、於月十七日晚一句鐘時、突然室內失火、一時之間、烟火冲天、當經警察望見、大鳴警笛、催動水會消防隊、經警務局主席指導官率領職員及警察署長王作賓率領巡官警士等、紛紛齊集火場、努力督飭撲滅、結果焚燒房屋三間、査失火原因爐火不愼云、

新生無課本

【海城】本縣國民學校、二年及三年級之讀本、俱由書店購到、惟一年級者、尚付缺如蓋因新課本、尚未印出云、茲教員等、以學生旣入學校、每日必須授以課程、在課本未印出以前、應以何書代替爲宜、非教員所能自主、因此擬於日內、向學務當局、及街公署、從事研討、定出方法、俾初年學子、得免向隅之嘆云、

送髮妻入娼門 海醋何必再吃

【齊齊哈爾】上天造人、男女一體、所以夫妻之情份、爲人類愛之起源、夫妻乃人倫之機首、百親之總構、所以有夫妻、始有人類、不過及今則世風日下、社會中黑雲障霧、燃生慘變、生產人類之母位的女人、可因不良之趨迫而失却人權、給千男萬漢、解慾賣身、其不幸當何如耶、所以妓女確是可憐人、妓院名爲火坑、又名活人地獄、像四等窰子、可稱爲鬼肉市場、爲人羣所最不堪之現象、今有少壯青年竟肯以髮妻押入鬼市、反而大吃海醋、今日索欵、明日打罵、橫心起膩、結果窰主不堪其擾、妓妻不堪其苦、一堆人打到官裡去、茲誌其事如左、

有傳永祥者年二十四歲、阿城人、係成衣手藝、於大同二年間在阿城故里與其近鄉之親屬女兒(原名不詳即現在四等妓女翠紅)結髮成爲夫婦、在結婚後、夫妻會赴哈度日、兩人均以成衣工作爲生、頗爲圓滿、及後不知因何風浪而生活困難、永祥已成黑雲障士、在其不良之環境下、經過若干波紋、而始行取女方及女父及永祥三方面之同意、而致翠紅於去歲冬月間投入苦海、轉至本市在四等柳巷爲娼、永祥亦帶義追隨而來、初期下水之地係吉永堂、押身債欵係四百元、在出門不久之時期、因義桿之糾纏問題、而窰主不容、遂於去歲年底轉店至現居之四等双紅堂、押賬又增一百元、爲永祥所用、大煙牌九、毛病齊來、舊年一度而手又告窘乏、從此糾纏更甚、每日起膩、又是吃醋、又是要錢、翠紅有李某客人一名、在中市場某號爲商、而皮衣履頗强永祥、而翠紅頗以殷勤相待、而茶桿遂即撞頭於醋缸之中、酸火燻灼之下、枝節太多、最甚者爲燈節之日在翠紅有客之際、而王八竟肯闖門而入、由此双方口角而動武、經串門客人解勸、始爲罷休、由此之後、翠紅心涼意冷而永祥更是溜酸、兩人已無安祥之日、於本月十七日午後三點時分、而永祥突然領一跑合者至双紅堂領人、口稱轉店須使押賬八百元、窰主又是不堪其擾、翠紅更是不堪其痛、遺一般窰子貨物告到新生路分所翠紅硬向茶桿要保、謂保其生命、否則請爲脫離、由黃分所

火災何頻 半月間七起

【海倫】本縣警務當局、對於保安工作、確有大好成績、會經誌本報、如市場之規劃、遊戲場所、宿屋飲食店之調整、街道之興修、建築之統制、舉凡關於衛生淸潔矯風正俗、無不井井有條、蒸蒸向上、早已獲有海倫都市之美稱、設非當局籌劃周詳、督飭有方、何克臻此、至對于消防一項、因居民日衆、份子複雜、籌備尤亟周密、警察方面正式編有消防一隊、保甲亦組設消防人員若干、民衆則按城內四大甲、組成消防四大班、編有章程、列成牌號、亟其詳細完備、救火機械、更購備新式水龍水車甚多、放在去歲防空演習實施之際、救火班成績獲得亟高之榮譽、當局之策劃、可見一般、最近一月內鑒於年關烟火正盛會施行特別防範、除滿街佈告廣貼標語外、更一再開催防火甚於防虎之講演大會、以爲預防有素、定當災害可免、不料自一月十八日訖至現在(三日)在半月期間內、竟發生火警七起、眞所謂防之不勝防矣、茲約畧記之於后、

1東市場迎賓管烟所胡桃醫院明月料理館一帶、忽於一月十八日早四時許、正當熟睡矇矓之際、忽然火起、片刻時間瓦草房二十餘間盡成灰燼公私物品錢欵等項、損失兩萬餘元
2、一月十九日東門外糧谷倉庫被焚損失約達一千五百元
3中央銀行辦公室、日前夜間起火焚燬瓦房七間、幸搶救敏捷、內部無甚損失、但亦不下三千元、
4、益興齋餜燭舖爐房起火、頓救濟有方、未致擴大、損失亦有七八百元、
5、縣署街胡顯廷門市房二十餘間、租與大興鐵工場鐘表舖鑲牙舖、葯舖、鮮貨店等十餘家、於一月卅一日(舊正月初一日)早九時許、正當四出叩年之際、忽然起火、北風甚大、火勢甚猛、幸賴消防盡力、警察官員奮勇、松村副縣長親涖現場督飭捕救、未致燎原、査點損失約在二萬元以上、
6、南大街滙源衡柴草垛、甫經起火、消防即到、立時捕滅、損失不多、
7、二月三日東市場西域舘等三家、租賃陳姓之房十數間、不知何故、忽然火起、均藉消防之力、未致擴大、然亦不下千餘元之損失云、

裁減民團用輕負擔

【通化】本垣治安業經確立商民得享太平幸福、大有夜不閉戶、路不拾遺之概、警務當局爲減輕人民負擔、擬酌減民團與通化街保長會與本民團隊長王憲章等議決、由百二十名裁去三十六名、以俟治安鞏固、再行全數解除、我王道國家之官吏、發政施仁、皆以愛民爲前提、商民無不感戴國家善政云

開豐鐵路公司召開股東會公告

本公司定於康德五年二月十九日午後一時在本公司內召開第十一回定時股東總會務希各股東攜帶股票先期簽到如股東委託代表時應以股票或出具與送存公司之印鑑同一圖章之委託書爲憑特此公告

聲明街基地照被焚

敝有坐落朝陽鎭街祖遺地文溥領名街基執照壹張地四畝坐落北市場文雙綸領戶管一張三畝一分七坐落四校街文溥領名街基執照一張地一畝坐落衛暨子文溥領名戶管一張二畝五坐落北市場東鳳舞材界文溥領名戶管一張計中下則七畝二分文治領名戶管一張計中下則七畝二於大同元年七年間匪亂倉皇遷於磐石避難不幸於八月十一日磐石被匪攻陷將照焚燬除呈報縣補發新照外特此登報聲明

聲明人 富雙綸 啓

介紹燒酒新式錫鍋

雙城縣德記工廠創造之燒酒新式錫鍋業經敝號等購用確知具有增酒量加酒衆省燃料節時間之四大特色特爲介紹以廣利源

范家屯福源增　通遼東泰隆　金州忠興福　仝啓

遺失租照聲明作廢

鄙人李子臣在奉天市內小北關望碑樓西胡同八號租得市署官地皮一段南北長四丈東西寬八丈自已蓋有住房六間因不愼竟將該租照遺失今除呈報補發外合亟登報聲明勿論落在何人之手概作無效

李子臣 啓

失照聲明

基者鄙人坐落輝南縣大生堡村泉堡屯鄭有領名執照一張計一百六十五畝一分東至于姓西孫姓南楊姓北孫姓於大同元年刀匪事變被掠去呈請補發新照外特此聲明

聲明人 鄭萬和

聲明作廢

啓者徐德領名中則地十二畝城則地三十畝計大照二張坐落柳河二區大廟屯因存放在尹立業家因康德貳年三月十八日縣城火災被燬特此聲明作廢

聲明人柳河二區住戶 徐煥新

緊要啓事

逕啓者施謹堂、許子賢於大同二年在奉天合資開設愼昌號今因施某不欲前圖情願將自已東股身股如數抽出所有貨物及外存外欠俱歸許子賢名下另起字號義昌源立有字據各無相涉所有愼昌號作保信用等一概無效特此聲明

施謹堂　許子賢　仝啓

失照聲明

金振綱於民國十九年二月二十一日領得瀋陽縣第二區集義村副村關二道溝南河東地六十畝五分大照省字第四一二七一號照壹張東南至道東北至關百志南至土台西及北至劉永福因事變將照遺失除呈縣署補發新照外理合登報聲明作廢

奉天市大南關所雨胡同二號 金正綱 啓

緊要聲明

爲王潤德堂等於康德三年與劉義厚堂合資開設奉天市內德康號生理今因劉義厚堂不欲前圖情願將自已錢股舖墊股完全淸出所有劉某以前及今後一切事務均歸該自負責與德康號無涉特此聲明

德康號衆東啓

飛鴻遺跡出版廣告

飛鴻堂印譜海內劇迹雖千金亦莫能致據云原印每方皆有邊跋爲乾嘉兩朝名家手跡,書,文,刻皆絕作非後來所能企所可惜者飛鴻主人集譜時未拓邊跋只不過擇尤拓百數十印以貽朋譜中無邊跋以此故此兩冊爲稀罕巧先生所收藏紙墨極精甚精或者即飛鴻主人手拓以貽朋好者乎?眞,草,隸,篆各體具備且皆乾隆時名家所書所刻不但篆家所當奉爲程式即臨池家亦不可少之師資也茲依原樣影印裝爲二冊以實價分讓同好書印無多購者從速

定價每部二元五角
總發行所奉天小南門內 萃文齋書店

長嶺縣福厚湧對衆股東緊要聲明

逕啓者前因本號外債債衆甚繁不容再經營分函宣告股東於康德五年一月二十五日以前齊示辦法距同本經理局帶理外債以賠償任於不得不將本號所有[illegible]並全部動產及不動產評價統[illegible]於債權人作[illegible]本號所有負債(即原股本以及外[illegible])共計貳拾八萬壹仟九百貳十七圓七角五分[illegible]存舖貨物全部動產及不動產)共計[illegible]壹角七分餘計共虧累拾二萬壹仟四百[illegible]本拾萬零仟六百圓賠導外如以[illegible]拾五圓五角八分之數亦即[illegible]爾淸以上辦法本經理未便擅專除分函各股東報告外並[illegible]限於康德五年二月二十日以前如各股東仍無具體[illegible]認爲默示同意特此聲明

康德五年二月一日
長嶺縣福厚湧經理 單文斌 徐心一 謹啓

金融合作社職員養成所招募講習生

一、招募人數　約百名
一、受驗資格
(1)中等學校之畢業生程度以上或有同等以上之學力者
(2)年齡　未滿三十歲之滿人且通曉日語者
一、講習期間　自四月一日起五個月間
一、提出書類　親筆履歷書(毛筆)一份
像片(半身脫帽須一個月以內所照者)一張
一、報名處所　新京興仁大路一〇四號金融合作社聯合會　電話二一一二三九二
一、收到前項書類時即發給受驗票於試驗當日務須携帶之
一、試驗日期及場所
新京　筆試　三月十三日(日曜)
奉天　口試　三月十六日(水曜)
大連　筆試　三月九日(水曜)
哈爾濱　口試　三月十一日(金曜)
場所詳記於受驗票
一、報名截止日期　康德五年二月廿八日以前
一、希望試驗場所於履歷書欄外記入之並於履歷書詳記通信住所、
一、待遇　於講習期間月支津貼三十五圓修了後立即採用爲金融合作社職員其新俸按各人之學歷及職歷而定之

康德五年二月
滿洲國經濟部

奉天紡紗廠發放株主配當金通告

本廠康德四年度株主配當金經株主總會議決每株計分國幣伍圓伍角茲已發交原募股機關請代爲發放即希各株主持株劵及與存廠印鑑相符之圖章向原領利處所前往請領爲荷

奉天紡紗廠啟

濱江省巴彥縣公署佈告　第五號

巴彥縣招墾地整備委員會關於移民入殖地整備之件

爲佈告事照得我國政府基於日滿兩國一體不可分之關係並圖兩國共存共榮奠定國家富强之基礎起見所以商承友邦日本帝國選擇優秀堅實之農民移殖國內灌輸民智開發產業以期促進王道樂土之實現本縣根據政府國策於本年一月一日成立招墾地整備委員會同時招開買收土地會議一致通過其辦法擇要列左合亟佈告週知凡在整備區域內之地主迅速遵照左列各項辦理並依限交照倘玩忽不繳或故意躲避而逾買收期限者即按地主不在段辦法由本署代爲經理取消產權其各凜遵勿違爲要切切此佈

一、買收土地區域
1 駱駝砬子山蒙古山黑山地區由何家窩堡起北至黑山柞樹崗四合泉等屯東興木蘭東興兩縣分界處西至前長林子金家窪子白永太溝東包寶山龍泉山鹿角嶺楊祿嶺萬發屯曹里屯小津河泉眼河老石廠等屯南北約長一百一十里
2 雙牙山尖山子地區由回春嶺大頂子高發屯興隆堡十道崗起北至五道溝劉小舖宮家店錢裕嶺尖山子等屯東至猴石山西包寶山泉眼河雙陽山老道溝等屯西至青頂子張家店馬殿淸西屯龍王廟屯高家溝子尖山子屯南北約長五十餘里
3 松鴨山驛馬山地區由前三合屯三合屯起北至王家屯東城子等東至松鴨後山屯平安堡雙合屯余家屯等屯西至長發屯綽羅河楊坡等屯南北約長四十餘里
二、繳契照期限　自康德五年二月一日起至康德五年三月十日止
三、收繳契照機關　在買收區域內現有地主所有地照及關係書類務須在限期內送交該管保公所由該保公所先行發給執據彙造總冊連同契照一併送交本縣招墾地整備委員會驗收聚給總收據至遲一個月以內發給地價但領取地價時必須携帶執據是爲至要倘地主居住外省外縣者准予逕行用雙掛號郵件寄交巴彥縣公署自然隨郵寄回收據其他地價如願仿此辦理者同
四、逾期繳驗契照處分　在買收區域內之地主不論居住縣內或縣外倘敢故意延期不繳契照者決定按照地主不在段之辦法辦理之

康德五年一月廿八日
濱江省巴彥縣長兼巴彥縣招墾地整備委員會委員長 王興義

滿洲映畫協會招募第二期男女演員訓練生

募集簡章
一、宗旨　本協會爲養成男女藝術人才製作國產映畫宣揚國光促進文化普及教育爲本旨
一、募集人員　男女演員各二十五名
一、資格　以小學以上學校卒業身家淸白素無惡習之本國人爲合格
一、年齡　十三歲以上四十歲以下未成年者須有家長之同意書
一、報名手續　親身携帶自筆履歷書一份三個月以內全身四寸像片一張報名費三圓(取錄與否概不返還)
一、報名期間　自二月十二日至二月二十八日止(自午前十時起至午後四時止)
一、考試日期　以後通知
一、報名地點　新京大同大街二一二三號
一、考試地點　新京大同大街二一二三號
一、考試科目　身體檢查　常識　口試
一、訓練期間　三個月
一、訓練地點　新京寬城子攝影所
一、待遇　合格者由本會授訓期間三個月內本會供給宿食修了後成績優良者必有適當之薪金報酬

株式會社 滿洲映畫協會

募集 運轉手 見習車掌

希望者請持履歷書及滿鉄病院健康診斷書小型照片等來社接洽爲要

新京交通股份有限公司 庶務係

政府特許專賣品 招募各鎭專賣店

啓者敝社爲擴充營業廣銷起見今特於滿洲國內招設各鎭點專賣店計各一處(獨家經營)
營業科目　化學紙製滿洲國小學用各種文簿及其他一切必需品(另備有品名表詳載)
待遇　特別優厚而資金微少何商家可能(經營或副業或專理無不適當也)
有志經營者須早速先指定某鎭並附二分郵票一枚詳細章程即寄特此週知

滿洲國關東州總發賣元 教育事業合資會社
本社新京市永長路福祿街壹號

秋農醫院

電話 二•三一〇一　二•三一〇九
診治各科病症住院方便解除各種毒品中毒
分病舍奉天市南市場東緯路(地址奉天市南市場十一緯路)
因本院病室不足應用新建分病舍一所庭院寬闊六畝植樹木花草空氣新鮮適於養病收費低廉
院長苗秀新(滿洲醫大畢業)

辯護士 法學士 田口純男事務所

奉天商埠三經路
電話二一二三五七　二一四一二四
(登錄事務取扱)
事務主任 包雲翹
滿洲人事務員
元法院書記 劉仲奮　張明九　周奉璋

聞

不孝錫元罪孽深重弗自殞滅禍延顯考光緒甲午中試興京府附生鄭威將軍鎭安上將軍公署參課長杭空處處長安東採木公司理事長喬府君漢章公諱慶雲於康德五年二月七日即夏歷正月初八日子時壽終正寢享年六十九歲不孝錫元親視含殮遵禮成服擇於康德五年二月廿六開吊廿七引發即夏歷正月廿七開吊廿八日吉時發引恐計不週特此報聞

暫厝珠林寺
孤子喬錫元泣血稽顙
奉天市商埠地北二經路壯志里門牌十五號

濱江特刊

第一四九號

盛京時報北滿總支社
社址 哈爾濱道外桃花巷四道口
電話六八四七番

以全國主要都市爲中心 調查國民所得實相
哈爾濱市定於三月即着手調查 關係者打合會席上議決之事項

中央經濟部當茲滿洲國國民經濟之飛躍的發展過程、對於國民所得額及內容構成並現在經濟力之分布狀態等加以詳確之調查、資以樹立今後經濟及財政計畫、全國之主要都市以新京、奉天、哈爾濱爲中心、凡關於農業、水產、漁業、商業、交通業、公務及自由業、國際投資及事業利得差額等概括一切、凡國民所得之實相一律在被調查之列、哈爾濱市於十六日午後一時半頃、在濱江稅務監署、由經濟部資料科長以下總務監督署、稅關、稅捐局、商工會議所、濱江省公署、市公署、道裡外兩商會等各關係機關代表出席之下、開催第一回打合會、對於調查之具體的方法、作種種之協議、結果決由本年三月開始調查、迄至本年年末一律調查完畢、茲將其調查地大體採錄於左、

△調查地
一、農業所得 遼陽、公主嶺、承德、赤峰、寧安、勃利、樺川、綏化、拜泉、
一、特殊作物栽培所得 新民(甜菜、棉花)熊岳城(果樹)鳳城(柞蠶、烟草)吉林(煙艸)
一、畜產所得 開魯、洮南、王爺廟、海拉爾、
一、林產所得 敦化、延吉、愛琿、黑河、
一、水產所得 甲、淡水魚 哈爾濱、新開口、東崗子、蒙古圖、扶餘、大賚、肇縣 乙、海水魚 營口、三界溝、熊岳城、花園口、莊河、大孤山、
一、交通業所得 新京、奉天、哈爾濱、安東、錦州、牡丹江、齊齊哈爾、佳木斯、
一、工業所得 新京、哈爾濱、北安、奉天、本溪湖、安東、赤峰、錦州、營口、牡丹江、吉林、龍井村、通化、通遼、齊齊哈爾
一、商業所得 新京、吉林、牡丹江、佳木斯、哈爾濱、齊齊哈爾、海拉爾、奉天、營口、安東、錦縣、承德、大連、通遼、

市公署少壯吏員 十六名昇委任官
大迫副市長對記者談

哈爾濱市公署對於署內各處局之俊材 日系少壯 吏員十六名、向中央申請昇格、前經一月十五日及二月十五日兩度請求者全部認可、於十八日通知濱江省轉飭市公署知照、昇格之同時轉勤外縣者三名、茲將昇格爲屬官之職名探錄於左、

△交通局中田篤美、△同田中松藤、△工務處管理科赤津丹市、△稅務科島田武(轉勤望奎縣)△前田金作(轉勤蘭西縣)以上係一月十五日請求各昇格爲委任三等、

△商工科松本操、△同宇佐美伍樓、△官房庶務科平井勇△財務處主計科高谷幸吉、△工務處管理科前田逸平、△社會科工藤成四、△工務處建築科岡部國夫、△同渡邊逸三、△工務處土木科舟橋一重、△喜多養藏(轉勤安達縣)以上係二月十五日請示各昇爲委任三等云、

【又訊】哈爾濱市公署委任官以上之官吏、簡任官日系二名(大廹副市長、近藤工務處長)滿系二名(馮市長、馬財務處長)理事官日系六名、滿系四名、技正日系二名、事務官日系五名一滿系十一名、技佐日系一名、屬官 日系 二十一名、滿系五十二名、技士日系十一名、滿系九名、合計百二十六名、今年之昇格者合計百四十二名、日系屬官三十七名、

據大廹副市長對往訪記者談、此次少壯吏員之昇任委任官也、以平素之人材、學歷、經歷及平日執務之成績等爲標準、認爲適當者加以拔擢、前向中央方面請示之結果、幸蒙批准、今後對於少壯吏員、如果俊材自必力爲拔擢云云、

自殺者兩起

新安埠警察署管界、新正陽河門牌一三六號、住戶張李氏年二十二歲、於十七日下午八時許、因與其夫不知因何事故先由口角而後動武、不意該婦氣憤之下、私購大煙數份、吞服企圖自殺、幸經家人發覺尚早、當即報告分所、以電話叫來救急車、送至市立醫院救治將溶化之毒質完全吐出、似無生命危險、

【又訊】香坊警察署管界安埠街、一五七號住戶李曉豐、於昨十七日下午四時、不知何故購服鴉片數份、吞服未久、面色愴懔、嘔吐不休、未幾陷於昏迷不省、經鄰人發見、立報告安埠街分所、電知救急車將其送至市立醫院灌救、因毒漫散、生命危險云云、

產馬改良之先聲 改良裝蹄講習會
三月間在哈爾濱舉行

產業部畜產局、自建國以來即設置國立種馬場、努力指導在全滿一齊舉行改良裝蹄之講習、北滿地帶指定在哈爾濱舉行、三月上旬約一個月間、由新京畜產局派遣講師來哈、哈市之優秀經驗者亦參加講習、以蹄鐵業者之免許制度爲前提、對於畜馬改良上十分注目、

滿馬之蹄鐵極不講究、多爲蹄鐵業者鍛冶之副業、故其價格頗爲低廉、但馬蹄受害頗大、原有十年之勞働力者、不待七、八年之久即陷於不能行動之狀態、故蹄鍛技術之向上、誠爲馬匹向上之先決條件、

哈爾濱警察廳衞生科、預定於本年三月講習會開催之同時、調查市內百三十餘家之蹄鐵業者、以國費授以技術、對於今次之講習趣旨、努力使其徹底云云、

小麥市價跌落
物價對策委員會 定於廿一日開會

暴騰不已終予突破十元造成哈爾濱市場開闢以來之最高價之當地小麥市況、因此追隨原料小麥之漲價麵粉亦漲至未曾有之五元五角、一般市民對此莫不關心、於是物價對策委員會定於二十一日在市公署招開臨時議會以期抑制、因此昨十七日之小麥市況、因受邇來飛躍暴騰之影響、開行時依然強調、其後漸見低落、由一二分乃至一角七分之下落、迨至後場愈趨跌落、結果三月卯最高價爲十元〇六分、小價九元九角九分、較十六日之十元、三角五分、實落三角六分云、

訪日視察團
四月上旬啓程

爲謀日滿一德一心、民族協和、互相親熱、造成日滿不可分離之精神起見、哈爾濱車站及國際觀光局兩者特決定趁櫻花盛開之機會、募集滿洲人士團體藉此觀光日本各大都市之文化風光、並有名之古跡等、關於出發期間定在四月上旬、往返需用二十四日間、凡有志應募者、可於四月上旬以前於哈爾濱車站或國際觀光局報名、團費金額每人一百八十元云云、

韋省長初登廳
午後分訪市內各機關

新任濱江省長韋煥章氏、於十八日午前九時半受省公署荐任官以上全体官員列隊於門外迎候、由結城次長與各廳長等引導、至省長室、於各廳長、庶務科長、省秘書官等參列之下、辦理接交手續、於十時半頃乃至樓上會議室舉行就任式後、全体職員齊向省長致敬禮後、省長致就任之詞、結城次長致歡迎之詞、而全体職員又向省長行最敬禮、即行解散、其後各廳長科長等、均紛至省長室謁見、由結城次長一一爲之介紹、更由下午一時起、分途拜訪市內各關係機關作新任之致詞云云、

大迫副市長將 躬親視察汽車線路
以爲將來改修之張本

一元復始、大地回春、解冰之期又將降臨矣、街路之交通又將陷於泥濘不堪之狀態矣、交通局大 汽車線路 當解冰時期、因惡劣道路之影響、市民每呼之爲『流產汽車』『殺人汽車』何以故、蓋當去年解冰時、曾有某日人婦女、身懷六甲、由馬家溝乘交通局之大汽車行經文部街處、因道路凹凸不堪、車行其處顛簸頗遽、以致懷孕之日本婦人當即流產、故名之爲流產大汽車也、何謂殺人大汽車、蓋顧鄉屯或香向曲線行之 惡道路恒因 乘客過多、有立於車後之踏脚板者顛致殺身者故名之爲殺人汽車亦有所由也、

交通局每當解冰時期、凡顧鄉屯線之乘客大汽車車弓、每日恒毀損三四輛、如遇雨天、竟多至七輛之多、此種車弓日本製價格每個五十元、每日平均須損失二百五十元之鉅額、加以其他路線汽車大之障碍等損失日不下七、八百元之多、交通局今年增加車之輛數、爲防止破損、保護市民之健康及觀光都市之見地似對大汽車線路向市工務處請求補修中、諒市當局在可能範圍內必應其所請對於市內各汽車線路大加改修、市民之要先將市內之道路補修完整、以期交通之安全然後再鋪修其他之道路、本年度大廹副市長及市之主腦部對於道路之鋪修似頗關心、如通道街之石疊式道路即將着手興工矣、聞解冰時大廹副市長將躬親出馬、乘坐市營大汽車赴各線路親自實地檢查、以爲將來改修之張本云、

募兵宣傳
收獲效果頗大

哈爾濱第四軍管區司令部、前組織第四回募兵宣傳班、舉行種種映畫、講演會盛大活躍中、更爲普及募兵之趣旨計、對於市內各警察署管內各牌長及役員並其他一般有力者總動員、以期宣傳之徹底、南崗警察署管內於十八日午前十時在義州街劇場舉行映畫講演會、在定刻十時以前先開映電影、關於各兵科之訓練狀況講習之實軍、以期一般人對於軍隊生活認識徹底、於彩聲高喝中宣告閉幕、嗣由坂原南崗署長致開會辭、以後即開始講演會、全體起立、由軍管區軍樂隊演奏日滿兩國國歌合唱、繼由第四軍管區 侯上校、馬財政科長、張警務廳屬官、王濱江省協和會部員等順次登壇、作關於募兵之種種講演、至午後二時許於盛會中宣告散會云云、

二月上旬 沿線穀物積存量
大豆較去年增加廿三万三千噸 小麥較去年反減少十三万餘噸

據北滿經濟調查所調查、截至二月上旬末北滿主要地之穀物積存量、大豆五一四、三四一噸、小麥九六、二〇六噸、豆餅三六、三四一噸、豆油一、〇四四噸、麥粉二九、三四二噸、高粱四四、〇八〇噸、粟一二、六二〇噸、包米五二、〇七九噸、蘇子二六、二九一噸、小麻子五、五四二噸、其他六〇、一二五噸、合計八七、八〇一一噸、較去年同期之六二六、一四一噸、增加二十五萬一千七百七十噸、茲將大豆及小麥之線別積存數量分別誌之於左、

線別	大豆	小麥
哈爾濱管區	二七、一七一	二四、四五〇
濱北線	八五、〇一〇	一一、〇三〇
松花江流域	一〇五、六三五	一六、三五六
京濱線	五三、三五〇	三六〇
拉濱線	一七、三九六	三〇
濱綏線	一六、三一〇	四六〇
虎林線	四三、八一〇	一、〇六五
圖佳線	六七、八九〇	七、四九〇
濱洲線	三一、六六五	七、〇三〇
齊北線	五五、一〇五	一七、九三五
合計	五一四、三四一	九六、二〇六
去年同期	二八〇、五七七	二二六、三三四

按上表觀之、大豆比去年較同期增加二十三萬三千噸、然而小麥則較之去年同期反減少十二萬噸、故現在大豆及小麥之市價頗堪注目云云、

馮新市長 定期涖新

繼韋市長之後任新任哈爾濱市長馮廣民氏、定於二十一日來哈涖任、現在哈爾濱市公署爲舉行歡迎新市長起見、經討論結果、故定於十九日特派市署秘書官劉鐘祺氏搭亞細亞號列車晉京迎接、新市長預定二十一日下午三時三分列車來哈現在日滿各關係機關正在準備至站歡迎中云云、

雖然離任精神猶在
韋市長離任前之致詞

哈爾濱市長韋煥章氏、此次榮任濱江省長、於昨十八日午前十時赴濱江省公署就擔任式後、於十一時半復在市公署四階會議室召集委任官以上之全體職員、致離任之詞、大意如下、

『今日係鄙人就 任濱江省長而在市署最後一日、僅向諸位略致幾語、以作離任之詞、回憶鄙人自 去歲七月間 到任以來、迄今 將近七個 半月之中間、捫心自問、對於哈爾濱市並未辦到何樣有利於市民之事務、究其原因一、爲涖任未久所致、而一切事務均感生疏、二、爲鄙人對於市政事務根本無相當 之經驗、有此 兩種原因、所以未能辦事、鄙人自己很感爲缺欠之至、好在副市長及各處長、對於市政施設均有宏富經驗、並能努力舉行、所以關於去年最重要之市制改正及治外法權撤廢實施等、均得處理非常圓滿、鄙人不才坐享其名、惟有對諸位表示特別感謝之意、本年度正想與諸君上下協力盡力辦理一切市政時、不料竟有今次之轉任、由鄙人之衷心實 不願與哈爾濱市相離、但以政府命令關係 乃於由今日起實行就任濱江省長、幸後任馮市長才學高尚、經驗宏富、對於哈爾濱市可信將來定能有一番刷新整理、而遂於發展途上、同時濱江省公署亦在哈爾濱市內、對於公務上亦可彼此聯絡、彼此相見之日很多、鄙人雖然離任哈爾濱市、而精神上仍然未離、今後更不客氣希望 諸位繼續指 導與援助、繼由大廹副市長之答詞大意略謂、

施前省長因病逝世、當時鄙同人等即念及從前市長升任省長者、曾有兩個舊例、故對市長之陞任省長、已具有十二分之期待、現在果然陞任省長、合諸同人等之希望期待、按濱江省爲滿洲國最大之省、亦可謂全滿屈手一指、實非與市長閣下之高才不能勝任者、按本市自市長閣下到任後、中間有種種事務、均已安然度過、鄙同人以及 全市民所深 表感謝也、同時鄙同人等朝夕受市長閣下以高尚之人格及知識誘導於明朗途上、故今次實有依依惜別之意、幸而將來仍在哈爾濱市 相見有期、無論於公於私請仍照從前作同樣之指導爲幸云云、

討論造林計劃 培養技術人材
林野局會議歸來之 長崎署長對記者談

參加新京林野局會議之哈爾濱營林署長崎田善七氏、於昨十七日歸來、記者爲明瞭此次林野局會議內容、特往訪、該署長發表如下之談話、

林野局爲重視全國林業之發展、故實施造林五年計劃、以期待圓滑、必須賴有專門技術之人材、徹底指導、故此次林野局會議、最主要目的、爲討論造林計劃積極施行、並爲養成優良之技術人材、由全國各營林署拔選人材、派遣友邦日本實習、並關開發國有林有不充分了解之事項、隨意提出討論、並關農村備林亦必須指導村民積極栽植、並應增設苗圃等問題云云、

已故施省長 舉行告別式
十九日在極樂寺 各機關一律參加

前月因病逝世之濱江省長施履本氏、自噩耗傳出、各方頗爲痛惜、倏忽月餘、該氏定於月之十九日正午在南崗極樂寺舉行告別式、哈爾濱市公署官房庶務科、爲便利市署職員全體參加前往追悼起見、故於當日午前十一時起至十二時止、由市署前至極樂寺特備用數輛大汽車、專資接送前往祭悼者用、同時並於極樂寺內預備午餐、預測當日各機關法團前往參加追悼者必爲踴躍、祭式亦必異常隆盛云云、

【又訊】故去濱江省長施履本氏、定於十九日正午在南崗極樂寺舉行盛大告別式、由治喪委員會以各部主任爲中心、連日以來在極樂寺佈置一切、而關於弔詞順序大致決定如左

一、國務總理大臣 宗秘書官
二、駐屯地司令官
三、駐滿海軍部司令官 岡村部隊隊長
四、在哈海軍部隊代表 海軍駐在武官
五、滿洲國陸軍代表 海軍防備隊司令
六、滿洲國海軍代表 第四軍管區司令官
七、日本赤十字社社長 江防艦隊司令官
八、總務長官 在哈支部事務長
九、內務局長官 崔秘書官
一〇、外務局長官 內務局庶務科長
一一、在哈日本官民代表 李外務局參事官
一二、在哈滿洲官民代表 總領事
一三、地籍整理局代表 哈爾濱市市長
一四、濱江省公署職員代表 局長
一五、管下各縣旗官民代表 濱江省省長
雙城縣長云云、

奉天電報學校招生

資格 本科(中學卒業者)豫科(高小卒業者)
入學 三月五日前隨到隨試
額數 各科兩級每級五十名(有畢業証書者免試)
待遇 卒業介紹滿洲國內各鐵路局車站充任電報員
食宿 本校備有膳食及宿舍
校址 奉天大南邊門裡
附有詳細簡章來閱附四分郵票便寄

奉天協和日語學院招生
【原名奉天市公署協和日語學院】

級別 高級部限初中畢業 初級部 補習科 限高小畢業
學額 高級部二級各二十名 初級部二級各二十名 補習科一級十名
報名 自即日起至月底止
考試 隨到隨試
宿舍 本校爲遠道學生便利計備有宿舍
校址 奉天市工業區五馬路南三街
備有詳細簡章函索附郵票四分即寄

新京中央日語學院 續招新生

科別。初級科。中級科。高級科。 男女兼收
額數。五十名。二十名。二十名。(各級插班生若干名)
報名。自二月十六日至三月十日止
考試。隨到隨考(外埠有証書者免試)
校址。新京二道河子安樂大馬路
宿舍。備有男女宿舍
另有詳章函索附郵票四分

募集會員

啓者新會員講習(法政文商)舊會員東渡同限二月一日報名二十五日截止仰新舊會員有志講習或升學者勿失良機此啓
早稻田同攻會奉天第 支部講習所
奉天市大西關大什字街南興化街三號 啓

日滿書院招生
日語教授 新班開學 三月二日

第一學期(初學者)
第二學期(四個月以上修學者)
第三學期(八個月以上修學者)
高等科前期(一個年以上修學者)
地址 奉天大西門裡瀋陽縣胡同電(四)三三四六番
簡章 函索即寄插班隨時入學

奉天日語學院女校招生

科別 專修科、高級科、各科插班
額數 各科均六十名插班生十名
資格 專修科須有中等學校程度 高級科須日語學校一年以上之程度者
報名 二月十日起 至二月廿五日爲止另有詳章函索附郵二分
開學 陽曆二月廿五日以前隨時入校
校址 奉天大北邊門外中央馬路

奉天維城學校招生

學額 國民高等土木科第一年生五十名 第四年生五十名
資格 舊制初中二三年插班生若干名
待遇 限愛新覺羅子弟高小卒業初中卒業者 學費宿費免收期考優等者補助膳費
報名 三月一日前 簡章索閱郵票四分

全滿歷史最古之專門店

新式徽章 制服釦紐 優勝旗幟 優勝賜盃 七寶記章 精巧花瓶 商標牌匾 各色徽章
金華號
大連市山縣通
電話(2)六九八六・大連營業所一五九八

亨得利 鐘表眼鏡行

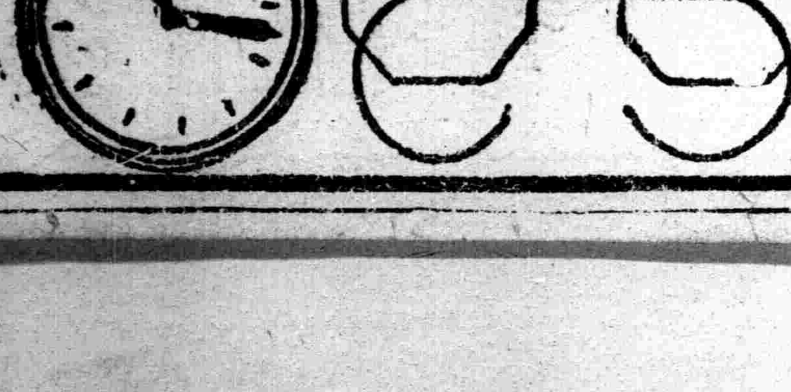

奉天城內中街
電話(四)三二八三號

施設內容滿洲第一家
培養汽車技術員機關
新學期 每月一日・十五日(招新班生)
公認 新京自動車學校
學則奉送
新京寬城子一匡街 電話三三五九六番

舒肝健胃丸
平肝順氣 開胃健脾 因氣因食 各症良藥

此藥專治、男婦肝鬱氣滯、胃不消化、飲食停滯時常打隔、嘔吐酸水、胃腸脹痛、兩脇攻痛、及日久心口疼痛、噎膈轉食、心腹病塊、癥瘕痞積、氣逆攻痛單雙鼓症、因氣胖腫、食積、寒積、虫積、氣積及茶寒酒寒心腹各症、服之甚有功效、舒肝順氣、開胃健脾、開鬱化滯、散積消聚、平肝導滯、散癥除瘕强健胃納、潤腸通便、消除煩悶、舒暢氣血、通暢百脈、凡係因氣因食所患肝胃各症、無論老幼服之眞治胃病的良藥也、
◎每袋定價國幣一元半打五元函購不索郵費
各埠均有經售不知直購可也
總發行奉天鐘樓北 關東大藥房

人生之幸福爲何?

衞生套 調節妊娠豫防病毒用 種類甚繁每打自五角至三元止價格不等
生○器發育不良請用縮名之 眞空水治療法器 (附屬品一概在內) 普 五元五角 特製 七元五角
防止早○最有效果之 樂兒 小盒 壹元 大盒 壹元八角
强力內服治淋病 米亞可諾爾 自壹元―至拾元
其他强精藥劑器具等甚多、珍巧出人意外務祈一度駕臨參觀、至路途遙遠之人士、請於信封內裝入郵票四分索閱、以便將型錄急寄不悞、
奉天加茂町十六番地 粹具之百貨店 電二―三四六五
奉天春日町六番地春日町裡通 優生堂 電三―二七六一

田春聖藥 內服 桃夢
家庭之融合、夫婦之和好、皆足爲實現理想人生之幸福、倘欲更進而求其妙味不可不先服……敝店
小盒壹元二角 大盒參元

世界珍聞及其他

春宵的消遣品
紙牌陞官圖
婦女兒童樂此不疲

聯珠般爆竹響、點綴上元之夜、但是今年北京的上元之夕、陰雲遮着了明朗的月、實在是有些煞風景、人們不肯輕輕釋去這春之良辰、在年的尾聲裏、有的在朦朧夜色到公園、大部份的住戶、却因了路途窵遠、集聚了鄰閭在家中消磨這可留戀的上元之夜、打麻雀、是比較中產以上住戶的樂趣、然而在普通的住戶裏、還是即紙牌擁有相當的勢力。

錢串子的梭、金錢形的餅、古雕刻法的人物的萬兒、深印在小市民—尤其婦女的腦筋裏、憑了後背的一點膠黏結入賭者的手裏、每人像擎着一隻小型扇頁、由於唾沫的助長、七餅八萬傳遞着、不拘人數、不限套式、一班班十一牌的梭胡、一夜也有很大的輸贏、

兒童不大感到興趣、但是也一樣不肯睡去、輕放過這個永夜、用盞燈挑回的雜拌兒、頻頻向口內送、剝蝕着心靈、模糊、不及辨別牠的甜鹹酸的滋味、

一張陞官圖、分新舊兩種、從白丁陞任到太師以抵榮歸、是需要十幾個『德』、一帆風順、談何容易『才』及『功』近乎了難陞、『贓』自然是在紙上開起倒車、看着人家望塵莫及、小小的一隻、『捻捻轉』、定了官場的命運、新式的陞官圖是一樣由平民陞任到大總統虛榮的心理、往往使兒童們堆下笑顏、或是撅起小嘴、

大饑國、大五洋種種、變着花樣的遊戲、完全是在投機打不動兒童的好奇心理、燈油乾了、雜拌淨了、兩眼起了朦朧睡意、捻捻轉兒還紙上旋轉、以致妍破了薄薄的陞官圖的紙皮、注於錢在中間捷足先登的精神特別振作、『德』慶賀、『才』受禮、最後是這也算是一個熱衷的寫照、反映出人們虛榮心理、

特別集郵家
把世界各國的郵票 貼在一汽車內
貼成之後在市內大兜其風

美國青年帕特雷德、他住在紐約城內、雖然家中富有、但是他紈袴成性、恣意揮霍、有時胡亂行爲出乎人意料之外、最近、他又異想天開、用大量的金錢、蒐集世界各國新舊各種郵票一共一萬五千種、分別都貼在他所乘的一部汽車之內、担任此項貼票工作者、乃係特別僱用之少女五名、細心貼佈、務使錯綜美觀、計費工六個星期、完成之後、遂乘該車在市內大兜其風云、

時慧寶收徒

以能書善畫出名之老伶時智農、所演各戲、皆爲當年孫菊仙之拿手、如上天台、逍遙津、硃砂痣帶認子、以及背求金、天水關等、並自創自編一至八本戲迷傳、先舞六合刀、後寫尺五大字、筆力雄健、直透紙背、可謂伶界中有數人物、惟因時代變遷、孫汪一派調、不合近日觀衆之心思、要知學孫汪者非有丹田充足之眞氣力、不能模仿其一二也、是故學汪者、只一王鳳卿、學孫者、只一時慧寶、二人均已年近花甲、何能在舞台上與後進爭勝負耶、智儂去歲秋間、收有門徒周鳳麟者、年力正强、嗓音高亢、經智儂不時指授、已有能戲三十餘齣、並於去冬在慶樂園票演逍遙津一劇、今則又收門徒劉皇聲、已於日前在同和軒宴客行拜師、聞皇聲嗓音猶高、或駕乎鳳麟之上、將來雛鳳清於老鳳聲、亦意中事也慧寶無兒今得此兩高足、當可慰老境之寂寞矣、

北京第一舞台 三月即行重建

北京第一舞台、自焚燬後、關於重建工程、經尙小雲與匯理銀行孫鶴齡商妥後、已決定自陰曆三月起、即開始動工、先拆除原來已燬園址、約半月可竣事、全園之新建築、約需六個月、計完全爲立體式之最新大劇場設計、鋼骨鐵筋及混凝土之防火建築、已由工程師繪就圖樣、在詳細審查校勘中、至第一舞台重建工程、全部建築費用、預算爲十一萬元、共兩層、約能容納觀衆在兩千人以上、使成爲最新式建築之大劇場、裝璜方面、更有極新設計、尤其於發音之配置、正由音學專門科學家研究、俾能盡善盡美、其規模較去年開幕之新新大戲院尤爲宏壯富麗云云、

二十八宿（上）

在夏歷正月八日那天、京市人家、咸舉行『順星』其習俗之如何如何前已談及、至於星神碼上所述之各星、本多見於星經、而羅喉一名、且南北朝人、有以之命名者、特世所盛傳、多加附會、即對星神碼上所錄者、亦不盡相符也、惟二十八宿、乃古今所盛傳、茲彙錄爲一文、

唐人段柯古之『酉陽雜俎』『貝編』中對二十八宿、有極詳盡之說明然而怪誕異常、其言曰、『昴（一曰角）爲首、一夜行三十（一有六字）時、形如剃刀、姓薛耶尼、祭用乳、屬火畢、形如笠、又屬木、祭用鹿肉、祭頗羅墮、觜、屬日天、姓婆絺、形如婦人黶、祭用醍醐、井、屬日、姓同參、形如足跡、祭用粳米和蜜、鬼、屬木、姓砲波羅毗、形如佛胸、祭同井、柳、屬蛇、姓祭與同、形如蛇、星、屬火、形如河岸、姓賓伽耶尼、祭用烏麻、張、屬福德天、姓瞿曇彌、形祭如井、翼、屬林天、姓憍陳如、祭用黑豆、形同上、軫屬毗沙梨帝、形如人手、姓迦遮延、祭用菉稗、角、屬喜樂天、姓質多羅、形如上、祭用花、亢、姓迦旃延、祭用菉豆、氐、姓多羅尼、以花祭、房、屬慈天、姓阿藍婆、形如瓔珞、祭用酒肉、心、屬切利天、姓迦羅延、形如大麥、祭用粳米、尾、屬臘師天、姓遮耶尼、形如蠍尾、祭用菓根、箕、屬清淨天、姓持迦、形如牛角、斗、姓莫迦迦、形如人拓石、祭如井、牛、屬梵天姓梵嵐梵、形如牛頭、祭如參、女屬毗紐天、姓帝利迦耶尼、形如心、祭以烏肉、虛祭姓同翼、形如烏、祭用烏豆汁危、姓單羅尼、形如參（一曰心）祭以粳米、室、屬蛇頭天、蝎天之子、姓闍浮都迦、祭用血、壁、姓陀難闍、奎、姓阿瑟吒、祭用酪、婁、屬乾闥婆天、姓阿含婆、形如馬頭、祭用大麥、胃、姓馱伽毗、形如鼎足、亢、虛、參、胃、四星不得入陣、軫宿生人、七步生蛇、角宿生人好嘲戲、女宿生人、亢、參、危、三宿日作事不成、虛角（一有事字）勝』上述不知何本、宜乎杜牧之稱之爲『牛鬼蛇神』也、明褚壯獲之『堅瓠續集』、在『燕二十八宿』一則、云、明高皇欲讖二十八宿、問刑部尙書開濟、讖用何品、濟曰、昴奎用酪、畢用鹿肉、觜用根及果、參牛用醍醐、斗井鬼用秔米華和蜜、柳用乳糜、星用酪米、烏麻作粥張用毗羅婆果、翼用煮熟青黑荳、軫用菉稗飯、角氐用諸華飯、亢用蜜煮菉荳、房用酒肉、心危用粳米粥、尾用諸果根作食、箕用尼拘陀皮汁、女用烏肉、虛用烏荳汁、室用肉血、壁用肉、婁用大麥飯並肉胃用粳米烏麻野棗、列於二十八張金桌上、上曰、何以知其至否也？濟曰、二十八把金椅、用二十八繖紅綿剖鬆椅至則芒頭倒、不至則芒頭不倒、如濟言讖之二十六椅芒頭倒二椅芒頭不倒、問曰、二宿何以不至？濟曰、一宿陛下、一宿臣、……』案此殆雜用雲台列宿與酉陽雜俎敷衍成文耳、明洪武中、雖有尙書開濟被誅、實以嚴刑酷刻所致、今則祭神一以湯圓燈花紙炙、當無取如是之紛紜也、

前門關帝廟 正月香火盛

平常關帝廟、除關帝外、只關平周倉二配饗而已、獨北京前門關帝廟、有配饗七人、可謂『廟小神大』聞白蓮教之叛後交戰於皇城內、結果將賊擊退、聞其俘虜言、先戰時本極順利後見官軍後有紅面大漢督戰隊、遂猛勇莫敵、以致敗潰、時將官中、無紅面其人、意係關帝顯聖、遂建碑關帝廟並書其事、余先以爲傳說不經之談、故至今每值新正月初一日香客之衆、途爲之塞、士農工商、夫人小姐、紅顏皓首、不一而足、殿前有二碑、一即係記頌聖事、一係關帝親筆風竹、及關帝訓十二字、爲『作好人、行好事、讀好書、說好話』痕跡殘蝕、不知拓者幾許矣、

津舞女當塲出醜 假乳落—飯碗碎

自女子解放之說興、放足以外、復尙放乳、都市粧束、咸以乳峯突起爲貴、因而百計造作、以橡皮爲假乳、納諸胸間、儼然眞乳矣、然偶有不愼、則看相畢露、最近天津舞塲中、舞女王筠貞一夕與客正蹁躚翩翩之際、忽墮其雙乳、衆爲哄堂、舞女拾假乳出、嚶嚶啜泣、遂打破飯碗、又聞御假乳者、多在春秋冬三季、若夏日則無法作僞、胸前方寸地、隨季節而轉移、亦趣聞也、

世界公園〃瑞士〃 旅館的收入驚人

世界上風景最佳的地方世界樂園瑞士、山水秀、世界稱奇、各地鐵路旅館林立、設備週全、遊覽避暑者、接踵而來、蹤跡遍地、據去年公布、只旅費（只算旅行者）達四億元、而旅館飯店、收入竟達六萬萬五千萬之巨、眞可謂爲國家一大收入也、

楊小樓生前 讖語
戒台寺顛僧的預示

已故之名伶楊小樓、自青年時即慕道好佛、各種經典背誦爛熟、爲各名剎之住持所不及、晚年更一心向道、除演戲外即誦經、能『辟斗』之術、更擅道家術、學常悟知未來、故人謂其已半仙矣、好與僧道家往來、京西戒台寺白雲觀皆常往進香、戒台寺有顛僧某、多夏裸體不衣、泥垢滿身、雖貴家婦女不少避之、更好罵詈、貴婦常遭其詬誶、多日赤身臥庭石、四週熱氣騰然、有病者求醫、輒搓體上之泥與之、因其性瘋顛、故人皆呼爲『老魔』、崇拜者呼爲『老魔佛』、楊小樓獨得魔佛垂青、楊廿四歲時、赴戒台寺、魔佛取鮮麥穗一隻予之、謂『給你麥六十』、數之麥粒爲六十、時爲冬日、楊詫以爲奇、而不知其意、今楊以六十一歲逝世、洽符其讖、蓋其意爲『你賣到六十歲』也、

不可思議的〃孿生兒病〃

美國愛奧州滋布科町內、住有一對孿生兒、最近忽然有一件不可思議的事情發生、便是他兩個人、同日同時、發生了同樣的腸疾、現在經醫生同樣手術治療中、然日此發生後、頗引起一般醫學家及人種學家之特別注意、刻正研究其病理、並名之爲〃孿生兒病〃云、

春明市虎

北京前門外山澗口七號、住戶陳朱氏、年二十二歲、於十五日赴前外大街買物回歸、行至該巷口迤北地方、適有一載重汽車急馳而過、該氏未及躲避、致被撞倒、左腿軋折、右足軋劈、厥狀極慘、該婦已痛暈迷、時有警士到塲、肇禍汽車已遠逃無踪、當報區飭夫將受傷陳朱氏送往市立醫院救治、

冰床

北京護城河當結滿了冰後、像關帶一般的長河裡、停放着幾隻木床、同時、幾個隆冬季節裡特有的賣力者、不住的走來走去、他們引領企盼着、盼着主顧的降臨、

當你走到西直門、阜成門、東直門、德勝門門臉的時節、突然會有些穿白羊皮坎肩、藍布包頭、足登草鞋的漢子、兩手插在坎肩裏、顯得異樣精神的跑過來、蜂擁般的包圍着你、並且不斷的喊着、『先生坐冰床兒、吧五大枚、五大枚一趟』！五大枚、的確是足夠平民化了、假使你若好喜這個調調兒、那末、你便可隨這招攬主顧的拉冰床人去到河沿、（未完）

尙小雲重新排演 五鬼一條龍

名伶尙小雲主辦之榮春社科班、因出台在即、加緊赶排新本戲、聊齋『崔猛』一戲、已排竣、特聘著名之秧歌教師教習高蹺、秧歌、在戲中串演、全劇約需四小時、現又重排老本之『五鬼一條龍』、係濟公傳最精彩文武熱鬧節目、失傳已久、尙特爲整理排演云、

日語講習會（原名日語別科）

本講習會乃將本校從來之日語別科奉此次文教當局之指示而改名爲日語講習會者

一、入會資格　晝間服務之男女年齡十五歲以上者
二、會期　自三月至六月之四個月
三、班別及額數　普通班　一期　初學者　二期　學習半年以上者　研究班　甲學習一年以上者　乙　人數各五十名　研究班之入會以口試選取之
四、時間　每週隔日　三日六小時　午后自七時至九時半之兩小時
五、入會截止　二月二十八日
六、教科書　本校備有希直接購買之
七、月謝及入會金　月謝每月國幣八角但須預交四個月份　入會金國幣八角計交足四圓即授以聽講券
八、報名手續　須至本校添寫事務室備有之格式紙

詳細希用電話直接向本校詢問之

小西關　奉天同文商業學校　電話二、二八三〇

你知道這麽有益的日語雜誌之存在？
日語的範本　研究日語的捷徑　自修必備之良書　教師自通的雜誌

月刊雜誌　日本語

零售每册金二十五錢　郵費一錢
半年金一圓四十錢
全年金二圓七十錢　郵費奉送

本雜誌自創刊以來已經五載於茲、每期刊載關於日語日文之有益材料不勝枚舉、宜乎閱者日見其多、可稱日語界之霸王、凡欲研究日語者請購閱一本便知言之不謬也、出售無多速購爲幸、

大連市若菜町一四三番地
發行所　善鄰社
電話（三）二五六五番　轉賬號碼大連四二九二號

△函購手續　本雜誌在全滿以及華北各地大書局均有代售如直接向本社訂閱時以左列辦法最爲妥當
△匯款方法
（一）匯款請購郵局匯票或託信局銀行等亦可、但全滿各地均有日滿小匯兌以及轉賬之便利、請利用該辦法爲荷、如利用轉賬匯款、即就貴地郵局詢問便知其手續、此辦法最爲便利且甚穩妥
（一）凡匯款時須掛號寄下
△郵票代用
（一）郵局不通匯兌之處、得以郵票代錢、郵票代價九折計算即郵票一圓作國幣九角、郵票有汚損者不收

茲將各地代售書局開列於下
大連、旅順、奉天、新京、各大阪屋號書店
大連市敷島町　青年書局
大連市西崗大龍街　啓化書社
大連市西崗東關街　聚勝堂書局
大連市西崗得勝街　廣合成
大連市西崗大街　宏大書局
大連市西崗平和街　商業書局
奉天鼓樓北西首　胡魁章
新京三馬路南路西　胡魁章
奉天鼓樓北　大東書局
哈爾濱道裡地段街　千葉書店
哈爾濱道裡地段街　哈爾濱堂書店
青島中山路　博文堂書店

名藥無國境

伯爾子丸

更須知其實效

梅毒和体毒
與注射效能相等之
驅梅內服藥
不用手術不用注射
一切毒素即時可滅

黴梅毒之一症自傳染後不論何人平均約經九週間再過第二潛伏期即爲第二期之梅毒也、此時在胸部腰部等處之皮膚即能發見有惡性之粒疹、並有脫毛咽喉受病之現象、繼而神經痛妻麻質斯等全身皆起障碍更經第三潛伏期即移於三期梅毒此際病勢一旦要化毒即行內攻因而觸及內臟『而侵害腦脊髓即成爲癲癇狂中瘋等症之廢人』、更可懼者爲夫婦間之梅毒感染、丈夫若有菌毒當然能傳於其妻、此乃早產流產之病原假設即能分娩其毒素亦必遺傳於幼兒、致該幼兒一生陷於悲慘之旋渦或爲低能兒可謂之不幸極矣、生於壯年期者最宜於初期治療十分謹愼、其法莫善於在治療中不要絕斷用藥祗因恐於潛伏期間中突然再發重犯他病故治療中宜以徹底最善之方法掃滅是爲至要、一般梅毒之治療法一時雖用注射等然而僅爲局部的療法或因其體質竟能起激烈之副作用、既有此等缺點故最近堪謂進步之一種驅梅療法確實得以驅梅內服藥爲最理想的自然療法也、惟伯爾子丸堪與注射之効果相比擬之內服藥、

此藥已有光輝之歷史人所週知連服絕無副作用之憂、但服用者血液內之毒素、完全可以掃滅排斥於體外、結果能淸血液循環作用、更能順調、遂而胃腸內臟、亦能强化、皮膚色即呈健康美、食慾增進、故此藥不但果能驅梅毒之使命更有全身体質改造之効果、故伯爾子丸之眞價爲全世界醫學界所公認、其効果之卓越更非他藥所能及者也、故有梅毒病者不論其症輕重與否連服此藥爲緊要也、但伯爾子丸物美價廉、可謂患者不可多得之理想之驅梅藥、是以凡患梅毒性病、如梅毒体毒、瘡毒、魚口、濕毒、冷毒、腦梅毒遺傳梅毒、脊髓痨、梅毒性動脈硬化、神經痛、妻麻質斯、便秘等奏効極速、故洵爲回復健康之優良藥劑也、伯爾子丸更無國境之分故敢勸各位一試！

效能　梅毒○体毒、魚口、濕毒、冷毒○脊髓痨、腦梅毒、遺傳梅毒、梅毒性妻痲質斯、痼疾的皮膚病、梅毒性面皰、疙疽、腫毒、動脈硬化症常習便秘等以及凡梅毒性病症無不奏效

藥價　六日分一圓、十二日分二圓、廿日分三圓、卅五日分五圓、七十五日分十圓、百六十日分廿圓、二百六十日分卅圓（德用）

郵費、日本內地壹角五分、海外四角二分、若以代金法（即貨到付錢）外加壹角五分

總發賣處　東京市日本橋區蠣町三丁目　鈴木日本製藥社　社主　鈴木清二　振替東京百五番　各藥店皆有出售

染髮藥 露麗髮（るり羽）

漆黑嫩髮眞可愛
誰知未染似枯草

一、本品是日本仕女莫不愛用的優秀染髮藥
一、染法簡便可免洗頭之麻煩直接可染
一、白髮赤髮及其他不美麗之髮一經染後立即變成美麗悅目之黑髮與天然黑髮相同
一、染髮藥僅用開水溶解即可應用
一、染後雖經屢次洗滌亦絕對不褪色愈洗愈黑愈增美麗而且絕無沾污衣枕之弊

滿州國總經理　日本賣藥株式會社　大連・奉天・新京・哈爾濱
製造發賣處　山發貿易株式會社藥品部　日本大阪市

最新出版　現行漢西醫法規輯覽

既業醫者不可不備此書
欲業醫者不可不備此書
・行醫之南針・必備之要籍・
・不備此書・對於醫務茫然不曉・

本書係先民政部衛生司張君麟書編纂內容收羅極富舉凡現行漢西醫法規無不具備故爲業醫者必不可少之書籍現張君將板權讓於敝店茲在敝店擴充紀念期間將原定價之一元二角減收特價六角外埠函購另加掛號八分又本書係敝店獨家發賣並無代理書出無多欲購從速售完爲止

新京大馬路四馬路北益智書店謹啓

補腦爽神的新『食餌療法』

現今的世相、轉變無定、昨是今非、莫衷一是、眞是惱人的時代。世相越趨複雜化、各人所受刺戟越加劇烈、因而一般人尤其是多用腦筋的階級人、多半似陷神經衰弱症。｜實際據統計表示患神經或精神病的人、逐年增加、其與人口的比例、每二十五年增加二倍、則其增加程度的迅速情形、可以概見那麼神經衰弱可說是傳播最速且最普遍的現代文明病。至於治療法、不一而定、就中目下最盛行的就是食餌療法。此病症狀中盧火上升、腦重神昏、耳鳴難堪、小事發怒、

作事易倦

缺乏持久心

白晝打盹、注意散慢、記憶力減退等症、如對日常食餌、加以十分注意便可救治。

法國戈爾捷博士曾發表他的研究、畧謂凡具尋常体重、中等体格、稍作筋肉勞的智能勞働者、爲得防止神經衰弱症、攝取按下開熱量分配表所調製食物最有効果等語。此種人一天所需各成分的熱量、蛋白質約三二八（單位卡路里即熱量度）脂肪約四六〇、含水炭素即澱粉素約一四五〇、加以

鮮果或蔬菜

等總共約爲

二四〇〇卡路里、就是最合理想的食餌。但這個數目、原來以平均体重七〇公斤的法國人智能勞働者爲基準的、所以我們要應用的時候、非有相當的加減不可。再進一步說、各人有各人的條件、故無論其麼人、是否均適用上項數目、可獲美滿的効果、殊屬疑問。假使都有効果、然每日三餐按照該卡路里表調整、頗不易事。那麼爲救此症怎麼樣好呢。原來爲得頭腦的保健、以大便的暢通、睡眠的充足、食慾的旺盛、這三個的調和爲絕對必要條件。爲達這個目的、最近有複合黑菲菌劑『若素』、本劑因含有和非精萊奇精同樣的有機性燐化合物等强有力的補腦要素、同時含有効能振旺腸胃機能

整頓大便

促進消化

改善榮養狀態的貴重要素所以如服用本劑、則不賴特殊的滋補品而從日常食品、可取十分的榮養、那麼上面所述卡路里問題、自可解決。不止此也、本劑是和尋常的健胃劑整腸劑不同、因其多種活性酵素的作用、諸器官細胞得以清醒、結果於鎮靜安眠上有驚人的効果。

神經質的嬰兒

身体虛弱、終日嗜哭或易生氣、或稍驚即作痙攣、這樣小兒、醫學上叫作神經体質兒。對此的調理、須要多浴新鮮的空氣、多曬日光、多作睡眠等等工作。至於生活的改良、那是不用說了、進而講求榮養的充實、以圖体質的强化、尤爲緊要的問題。『若素』、因含有加强胃腸、增進消化及食慾、整頓大便的各種酵素助長小兒發育的維他命、榮養神經的燐、萊奇精等極爲豐富、故爲强化小兒身体、鎮靜神經上最合理想的良藥。

小兒神經衰弱症

學業成績和榮養的關係

據美國醫學統計報告云、全國小學生中具有神經衰弱症狀的、實佔全數的三分之一、而其數目比二十年前實加三倍。不知日本與我國有無此種統計、然據醫師報告、及報上會增問病記錄中、小兒神經衰弱症、頗不爲少、而有加無已之勢。查此種神經衰弱兒童的生理狀態、總是瘦身、榮養不良、時作頭痛、又睡眠不足、夜裡盧驚、對於食物、好惡特甚、食慾不振易起疲勞。學課方面也不平均、對於某種學課、則很好聽明、然對某種則成績甚劣、疑是神經薄弱兒而就專家診視、智能上並無反常現象、等々都是狀。小兒神經衰弱最普通的症斯病的原因、多因家庭

榮養

法不得其宜而起。但如投給那優秀榮養劑『若素』、則兒童榮養日見改善結果轉瘦爲胖、比前判若兩人｜這樣的實例、吾人常所聽聞、那麼可知斯病和榮養很有密接的關係。｜『若素』爲甚麼有這樣偉効呢、因爲本劑所含燐、萊奇精等來奏補腦功効、自無待論、但本劑對於斯病最不可忘記的作用、是在於衰弱中的諸器官細胞賦與新鮮的活力、助長消化增進食慾、結果是高全榮養的一點。實際用了『若素』、對於兒童

明顯

可知的影響可學身量的增加膚色的紅潤、食慾的亢進眠靜好動、夜得安眠等々這些現象、尋其來源可歸一点、細胞復活而改善全身的榮養便是。榮養的好歹、對於神經衰弱有密接的關係｜已如上面所說過、那麼對於學業成績也有相當的影響、是不難想像的事情。試據日本東京市衛生研究所發表的統計云、被調查學童計一五二五〇名中榮養狀態甲級而學業成績也是甲的爲六七三四名、榮養狀態列於丙級而學業成績爲甲的是不過有六八七名。

『若素』、錠劑携帶用小瓶五角（日金）、三百錠瓶（約一個月量）一元六角、一千錠瓶五元、另有粉末『若素』二月份一元六角、總發行所日本東京市芝公園十一号地『榮養與育兒之會』（振替東京一七〇〇番）本地書名藥房亦皆有出售。

食慾大進、體重加增竟成壯漢！

（奉天）郭天柱

鄙人是一農家青年、現年二十一歲、自十八歲時、身患腸胃病、當時自覺腸胃衰弱、食慾不振、每當稍吃硬物、便起下痢。縱使他物入口、亦不能供吸收榮養、以致形削骨立、體瘦如柴、精神頹廉、日漸衰弱。曾經購服各種胃腸藥及施行溫灸療法、祈禱符咒、有法必試、但終無絲毫効果。日閱新廣告、得知『若素』靈効無比、乃買來一瓶、依法服用、在今年一月中間、便感『若素』的効驗如神、胃腸舒適、食慾大振、縱在七八月盛夏之間、食慾毫不減退、元氣日益恢復、肌肉亦逐漸豐滿、往日体重六十斤的我、現在竟增至九十六斤並且精神奮旺、勞作不倦所有一切生活幸福、是皆『若素』之厚惠、余因感德特書貼末、畧誌謝悃。

立止咳嗽藥 貝兒曼

貝兒曼的特色

（甲）止咳・化痰・奏効最著

（乙）藥無廳性 保護心臟

（丙）老少亦能 收効安全

「貝兒曼」並無如從來止咳藥所招來頭痛、嘔吐、耳鳴等不舒適且含危險的中毒症狀之虞

不特有鎭定頑咳、化痰易吐、疏通吸呼之功、且防止心臟衰弱之効、故對於一般之痰咳有効、自不待言、對於喘息、百日咳等慢性症狀用之尤爲適宜、藥効之顯著誠超越類藥叢中也。

主治

感冒性痰咳、喘息

百日咳、氣管支炎

肺結核性咳嗽、

嗄聲、呼吸阻害等

總發售處 丹平商會藥房

代售處 大連奉天 日本賣藥會社

奉天 井上誠昌堂

奉天 佐藤廣濟堂

各大藥房均有代售

定價 三十錠 一圓 五十錠 二圓

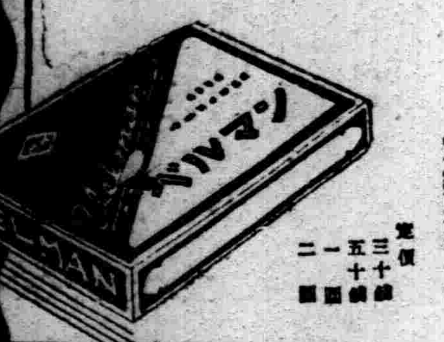

月經不順與女性 婀閎好萌

オーバーホルモン

主治 月經稀少、月經痛、經期不正、神經衰弱、憂鬱症頭痛、逆上、耳鳴、心悸亢進、腰部陰寒、四肢冷感

婀閎好萌乃與國際標準品完全一致之女性荷爾萌、即爲女性健康維持上必需要之物質、其作用主能使女性發揮特有本色、並調整一切月經障碍、改良血色血行、鼓舞已衰諸臟器之機能、亢進新陳代謝等々。又本劑應用於乳汁分泌不足或減退、常習流產、姙娠惡阻等、亦奏不省效。

本劑有片劑・粉劑及注射劑

各大藥房均有經售

株式會社 武田長兵衛商店

總行 日本大阪市東區道修町

支店 奉天市春日町十三番地

詳細仿單

函索即寄

87—1143(O)

兜安氏止痛藥水

刀傷大傷燙傷扭傷關節及四肢酸痛等症每使全身不安速搽兜安氏止痛藥水立可見效凡運動家感肌肉僵硬時擦以此藥則患處即可復原動作靈敏有勁

上海江西路四八九號兜安氏西藥公司啟

藥房均售

十分滿意

紅錫包

最盛行之香烟

C1-365

失業男女 空前福音
救濟滿華失業者 設置大授產所
大連市計劃年內實現

【大連】大連市內滿華人失業者、逐年增加、此等失業或無職者、徘徊市街、或經營不正事業、或流落爲盜、致有影響於治安、當局對此等之肅清會有檢舉、但檢舉之後、仍未收徹底效果、今日流離市內、無正業可事者、比比皆是、尤以滿人稠密之西崗管內爲最多、爲徹底防止計、須謀以相當救濟方法、使其各就職業、此乃滿洲國現下緊急重要問題、查從來檢舉者、調查其身世及技藝、如不堪肅正、或性質不良者、送歸山東省等彼之原籍、此法雖暫時收效、但歸而復來、終非完善杜絕之根本策、況中國事變後、由於皇軍將士、果敢活動、華南北各地、皆現明朗化、而向苦於軍閥暴政下之中國國民等、亦喜慶得處於善政下、一方日華間之親善、亦日趨親密、今後若仍依送其歸籍之方法、未免碍於實情、且有失彼等求依之所望、因故決出以救濟善導之方針、此係根本得當對策、管內滿華人最多之西崗警察署、決率先全滿各地、設以大規模之授產所、並授產事業、施以積極的救濟指導計畫、刻由關東州廳之指導下、籌節準備中、其具體案、現雖未定、聞其內容宗旨、大體如左、

由關東州廳爲中心、並求市內各警察署、在連各機關協力濟之二大目標、將市內凡有之各種前科犯、並包含不正營業者男女失業人等、如數收容之後、或立以施設完備之大授產所、授以藝業等、使其自立、以謀正當生活、此亦一般家庭經濟更生計也、

但此計畫、將以幾年的繼續事業、現尚未定、總之、此係關及州內全體、將來擴大爲國家的大事業、關東州廳、定於最近派遣係官赴日本國內或朝鮮各地、視察關於此種事業之設施、並其設備之方法等、待視察歸來後、依其所得、倣造日鮮各地之創立實況、更參以滿洲特殊情形、年內或有實現之希望、同時誠爲州內失業男女之大福音云、

延吉明年架設 自動電話

【延吉】延吉電報電話局之市內電話用戶、由昨年上半期起至現在、共增加七十戶、(番號)合計舊有共計五百八十六番、而佔間島省內之第一位、按電電公司自動電話設置之標準數爲五百番、今既超過此定數、故該公司有於明年架設自動電話之預定、惟所徵感困難者、即爲關係配線之工事云、

考試教員揭曉

【磐石】本縣教育局前奉省令招考教員、會誌前報、茲以考試業已完竣、日昨榜示、計錄取康世義、安祝泰、劉志信等二十八名云、

同情金購買秫米

【營口】市由歲末同情週間中募集之年末同情金共計一千餘元、日前經主催側之協議、決以全部同情金購買秫米、對全市之無依靠者發放、日昨十八日午前十時、以按照前者由保甲事務所調查之貧民、由市公署之社會股長與協和會之職員、分別於市內永世街保、通惠門保、候家油坊保等處、對各貧民發下、彼等領得此項秫米、莫不歡喜感激云、

催陳欠捐賦貼標語

【開原】田賦、爲國家之正課、欵捐乃地方公欵、皆國民所應踴躍輸將者、然或限於經濟、或由於觀望、對於陳欠、總難摒清、縣公署以二月末之期限將屆、特定四月末以前、爲整理期、並粘貼標語多種、俾民衆對於納稅徹底明白、而早完納、標語如下、一、陳欠糧在四月末以前交的不收罰金、二、在這整理期間不但免收罰金、而且錯誤的還能更正、我們陳欠糧快去納罷了、若是錯過這個機會、不但加罰、還要查封財產呢、四、雖然說交錢糧不怕官、但是納稅不是國民的義務云、

哈鐵自動車 線路延長
至千八百六十九基羅

【哈爾濱】哈爾濱鐵道局管內國線各站起點之自動車運輸營業、自昭和六年由滿創辦、其後移交鐵道總局、迨北滿接收後、在哈爾濱鐵道局內設置自動車係、專司其事、當滿鐵時代之自動車營業路線並使用自動車數、較之今日、實有隔世之感、營業路線之擴張、大有一日千里之概、時至今日、遠達一千八百六十九基羅、本年中更將路線擴大、以貢獻地方文化之開發、乘客費用一基羅四分乃至六分、貨物一基羅一噸一級品五角五分、二級品四角五分、非常低廉、爲備匪賊之襲擊、特派裝甲自動車遊行於各路線、並裝設無線電、以資急報附近駐屯之軍警、倘一但遇雪時、或向前方以電報聯絡、或在適宜部落停駛、或返還原發車地點、使旅客毫無危險、以期保護萬全、以故自動車之旅客、逐年增加、其營業線路之最長距離者、厥爲自哈爾濱至同江一途實長六百四十九基羅、其最短者則爲自通河至方正間之三十基羅、茲將各路線距離統計於左、

哈爾濱、木蘭、三姓、佳木斯、集賢鎭、富錦、同江間(六四九基羅、)
富錦、寶清間(一二〇基羅)
滿溝、扶餘間(一四八基羅)
滿溝、青崗間(八二基羅)
蘭西、呼蘭間(五〇基羅)
三岔河、楡樹、五常間(一二〇基羅)
黑河、汗達氣間(一二四基羅)
黑河、金山鎭間(二二五基羅)
黑河、奇克間(一四七基羅)
孫吳、奇克間(一一五基羅)
哈爾濱、樂安鎭間(三〇基羅)
佳木斯、樺川間(三九基羅)
通河、方正間(三〇基羅)

市民游泳池 街公所計劃開鑿

【延吉】延吉街公所、擬于延吉神社後上水道貯水池完成之同時、于現神社下庭球場側、建設游泳池一座、將來此池如克實現、實爲市民又增一運動場所、亦係街民衞生保健上之一大福音云、

哈市一月份交通局收入 比去年同期增加

【哈爾濱】市交通局一月份之電車自動車乘客收入、計電車約五萬七千九百九十元、自動車約六萬九千四百八十元、與去年同期比較、電車約增加一成、而自動車約增加八分之一、盖電車收入增加之原因、不外以電車運行能率之增進所致、至於自動車之微增原因、蓋以故障車之增加、運行之能率低下有以致之也、

中央道外支行 鉅欵建築新舍

【哈爾濱】中央銀行哈爾濱道外支行、最近因業務擴張、該支行之房屋不敷佔用、對於一般交易頗爲不便、今擬在南二道街現舍之屋前空地、以工事費約四十萬元、建築新樓、預今春解冰時即行興工建築、定明年竣工、俟竣工之後、與去年道裡竣工之分行、可以媲美矣云云、

紙烟風波或不擴大

【齊齊哈爾】本市近日以來紙烟發生亂擡行價之風波、主因爲啓東在七日以來聲明無貨一般市街販賣者借缺貨之問題亂漲行價、如粉包烟在平常時期定價一毛、及今則最低須價一角三分、更有非兩角不可購妥之時、金磚司令均漲一分、凡是啓東牌號、莫不亂漲行價據啓東當事人之聲明、爲總行不出貨、分銷處并不知其底蘊市販之自擡行價、非啓東所欲但亦無力限制、確因無貨可供又據記者由其他關係方面所調查、有謂啓東之倉庫封閉、并非無貨可現、又有說是總行之電令不出貨、究竟內幕如何、實非局外人所可確悉、太陽烟草、在燈節放假之三日內、因太陽休止辦事、而街市之小販亦認爲缺貨問題、是以太陽之零烟、亦呈亂價數日、但及今燈節完了後、太陽之各種烟草照常出售、而市價亦隨之趨入平穩境地、綜此觀來啓東之無貨、決非煙草問題、或係啓東之自身問題、眞是莫明其妙云

交通協會開設 自動車講習所

【大連】市內交通界日繁、自動車運轉手、感於不足、因此供不應求、遂有無許可運轉手、應機跋扈去年中無許可運轉手、被官廳檢舉者三百七名常此不惟助長交通事故之發生且亦有沾一般運轉手素質之低下、關係交通界影響頗鉅、當局爲順應時局之情勢、由交通安全協會、規定預算約二萬圓自三月一日起、開設關東州自動車講習所、養成多數優良運轉手、所址假沙河口小學校內云、

龍井街大火災
蓉花胡同化灰燼
延燒廿戶罹災百五十名

【延吉】十八日午前十一時五十分頃、龍井街蓉花胡同妓館實蘭堂後院劉鳳雲之香巢、突發生大火、正值烈風助勢、火焰極兇、計延燒房屋十六棟(二十戶)、當經警憲消防組並市民及光明中學生等努力撲救迄午後三時頃始熄、一時道路間隔、極形混亂、本蓉花胡同一帶爲龍井街之中心繁華地帶此次火警原因聞係原于劉鳳雲赴厠中火爐失火所致、至詳情正在調查中、又損失約任二萬餘元、罹災者約百五十名、詳開如左、

一、李連順所有房產二棟、時價約千元(內有妓館一棟)、
一、馬宗緖所有房產二棟、時價約千元(內有妓館一棟)、
一、興業會社所有房產三棟時價約五百元(內有妓館一棟)
一、李鋼得所有房產一棟、時價約四百元、
一、蓄金會社所有房產二棟、時價約千元、
一、龍源居所有房產一棟、時價約千五百元、
一、同盛永所有房產四棟、時價約四千元、
一、張吉永所有房產一棟、時價五千元、

上記房間中燒失妓館實蘭堂、艶春院、鳳喜堂、鳳仙堂、三福堂五家、

本守望相助宗旨 消防組赴龍施救

接龍井街大火急報之延吉消防組、即以田中第一部長領率下、率第一、二兩部組員二十五名、急往應援、因行動迅速頗著良好效果、而一開延龍兩都市空前之守望相助之紀錄云、

双台溝村長更換

【旅順】聲城子會管內双台溝、前任村長衞傳珍、副長陳秉尙、二人因有事辭差、於本月十六日、該會長韓作朋、同村中鄉老會議、推舉李義超爲正村長、喬德如爲副長、於昨日接事辦公、該二氏定能爲地方造福云、

各地方瑣聞

▲縣教員異動

【磐石】縣長姚組訓、教育局長申爾庸、爲刷新教育起見、業將各校校長教員分別調轉如左、烟筒山國民優級學校校長呂節之與呼蘭鎭國民學校校長袁景周對調、由省方派遣來磐之師範畢業生叢耀亭派充永平國民優級學校教員、王福元派充福安國民優級學校教員、蕭明玉派充黑石鎭國民優級學校教員、奚樹屏岳鈞靑、潘德坤派充天一女子國民優級學校教員、孫秀蓮派充福安國民優學校教員、黑石鎭教員羅九圃呼蘭教員李景祥等均聽候派遣、

▲萬公子何往

【齊齊哈爾】本市西大街九號寓有萬軍醫處長者、其公子萬德成年十五歲、於本月十二日赴龍江中學上學讀書、校長稱其精神不好、令之出校、從此而德成在離校之後、并未歸家、不知去往何處、現其父母均爲懸念之極、正在設法尋找之中、該生係大個瘦臉、平髮穿灰服大氅、海羊皮帽、上身爲協和服、下身靑呢子褲、足下係靑布鞋云、

▲搶取倶樂部

【齊齊哈爾】本市永安街有永安麻雀倶樂部一所、執事人爲日人、於日昨十六日午後五時許、有村岡者赴往該部、硬將三付麻雀牌各搶兩枚、扔在房上、該部執事人、當即到新生路分所控告、及於十七日午後二時由栗子警長將該犯抓獲而加懲戒云、

▲牌九賭被抓

【齊齊哈爾】本市天成旅館北鴻福胡同王宅、於本月十八日夜十二點時分、正在賭玩牌九之際、而被警廳出動中之警官數名、當場將賭具賭資及賭犯數人、一併抓獲帶廳罰辦云、

▲感冒病流行

【旅順】管內地方自入春以來、天氣時冷時熱、當下發現感冒病、一般男婦老幼、患染此症者、頭痛咳嗽、肺炎有病調治不良、有生命關係也云、

▲幼童感冒多

【哈爾濱】入春以來、天氣時冷時熱、氣候不勻、以致近來市內雜疫流行、偶而不愼、即易患染感冒、惟一般幼童患染者多、到處皆是、倘能醫治得法、不難痊癒、否則經月仍難痊癒、初患形狀忽冷忽熱、繼則頭痛咳嗽、頭目暈迷、嘔吐不息云云、

▲商業大凋敝

【錦州】錦縣重鎭、西海口素稱商業繁榮之區、糧業代理店爲最多、近自時局變遷之移動、該埠自昨年、迄至於現在非常凋敝、不景氣已達極點、據一般商賈人氏所談、該埠自百年以來、未經如此之衰敗、各家商號、一律裁人、倒閉歇業者大半、查該商埠、南臨渤海、北毘熱河、以及錦寧廣義彰台各縣、商賈端賴該岸爲樞紐、設如任其荒蕪、不但可惜而且以上各地之商賈、直接遭受影響非鮮、希望有關於斯埠興廢之責者、加一籌劃、恢復舊態、造福地方、國家幸甚、商民幸甚云、

日清戰爭錦繪展覽

【齊齊哈爾】於本月十九日在鐵路旅館開催日清戰爭錦繪展會、自上午九時起至下午六時止、各鐵路從事員及家屬、并各方面之人士均可前往參觀

好模倣的孩子之三 〜漫畫〜

時疫流行 官民亟應預防

【延吉】入春以來、天氣頓暖、隨陽氣而上升之百疫流行、人畜咸感不寧、當此惡勢方興之際、官民殊有協力撲滅以杜後患之必要、同時對于預防、均須愼重、延吉街內連日已有發生疹扶斯者、以進學街佳戶王某爲發端、現警察廳已實施消毒、及遮斷附近交往、以防蔓延、據開街外各地、亦成有患者、希吾人嚴加注意預防爲要云、

寧安街公署發生 匿名大控案
總務股長以下五名在押

【寧安】縣街公署、近發生匿名大控案、於二月十三日、經省方派員、協同縣署警務科司法係等多員、到街公署詳細調查、(當將)總務股長趙錫齡、會計主任張書林、衞生主任李錫麟、督工員陳日新、前任會計員李香亭等五名帶縣看管、旋於十四日將街長鄭寶山看管十六日又將庶務孫廣裕看管、前後共看押七名、聞該匿名控告書、係膽寫板油印、料必多方郵遞、內幕條欵甚多、所告各節、究竟確否、及該案如何解決、甚爲各方所期待、以俟稍有眉目、再爲續誌、

興京土地攤欵 棄耕免收以恤民困

【興京】縣公署爲體恤民困、對於康德四年度棄耕之地畝、其應納之土地攤欵、一律免收、以示體恤、已於日昨令行街村遵照、並佈告週知云、

麵粉市價飛騰

【延吉】因隨小麥之高昂、各地麵粉市行暴漲、茲據調查本街麵粉價格已達六元之高紀錄、現紅三鷄每袋五元九角、天官每袋五元八角五分、較舊年每袋突然騰漲七角餘云、

鴉片密輸犯落網

【延吉】圖們鐵路警護隊、正傾注全力、以防止鴉片密輸中、又于上月二十六日于列車內逮捕牡丹江住戶金弼萬(五一假名)、密輸生鴉片五百兩、遂爲之逮捕云、

協和兩會募慰問袋

【通化】協和會通化縣本部與在鄉軍人通化分會、双方主催募集慰問袋、以備慰問不眠不休日夜勤勞維持治安並於冰天雪地不避艱難困苦討伐匪賊之日滿軍警將士、商民感受得享太平幸福、實爲日滿將士之武勳、皆踴躍助給、以俟募有成數、即實施慰問在通化一帶之日滿軍警云、

縣商工會設西海口

【錦州】錦縣商務會、現改組爲錦縣商工公會、日滿工商合組、現已發表、僅限於四月一日施行、所有錦縣商會、同時已有改組之必要、經實業廳錦縣双方折衝、研討成功、近開縣商工公會、設於西海口日內舉行成立、西海口舊日之商會、奉到縣署公文後、著籌備進行之中、茲聞縣境、大凌河、石山站、右屯衛、餘積屯四集鎭、亦劃歸縣商工會範圍以內、所屬如是姑誌云、

寬甸縣警界 人事異動

【寬甸】王警佐榮陞縣城署長、業誌前報、茲又發表警務股長高翔調委長甸河口署長、長甸河口徐署長免職、太平哨劉署長轉勤楊木川、楊木川秦署長依願免職、敎練所敎務長畢春序陞爲双山子署長、遺缺調委岫岩縣警佐楊中孚接充、至太平哨署長由石柱子孫署長轉任、遺缺由署員盧國祥提陞、現在均已分別赴任、查此番所委各員、均係精明練達經驗宏富之幹員、將來警務前途、定有一番刷新云、

王警佐榮陞署長

【寬甸】縣城警察署長劉全吾、現在轉勤警務科、榮陞警務股股附、遺缺已委警佐王延新、現已接任視事、查王警佐之爲人、學品兼優、經驗宏富、前在警務科保甲系服務、即能任勞任怨、克盡厥職、久蒙上峯嘉許、故而榮陞斯職、以王君之精明幹鍊、榮膺斯職、定必游刃有餘、不僅爲地方商民賀也、王君自接事以來、即將應興應革事宜、竭力整理、將來定必有一番興革刷新、容訪再誌云、

慶祝建國映畫會

【開原】奉天社會事業聯合會、開原分會、自成立以來、所學辦之敎化、救濟兩事業、不勝枚舉、而凡所以爲民衆幸福利益計者、莫不力策進行、茲擬乘建國紀念之良辰、實施民衆教化之善策、將於遊人廳衆之所、開催映畫會、以開民衆之智識、聞其畫片多爲建國名著云、

安圖發現三處 油母頁岩鑛脈

【延吉】東滿寶藏秘庫之安圖縣、近三二年來、治安肅正、昨年鮮農移民、多量入植、着手開墾沃野、並對大森林地帶之地下石炭、砂金等礦、亦均採掘、頃經本格的調查、又在安圖縣小沙河附近發見油母頁岩礦三處、經龍井高炳鎔等數名依出願之手續執行、而分析該礦結果、礦質甚爲優良、然埋藏量亦頗豐富、故目下正準備進行開掘中云、

玩固不化教育難

【寧安】省立師範學校校長韓樹棟氏、任職以來、對於教育多方設法、力求整頓、爲謀各生家長與學校聯絡融洽起見特函請各生家長、定期到校開坐談懇親會、以利教育種種之將來、不想竟未邀各生家長之同情、聞縣街住家學生計七十多名、聲明出席者僅十數名、餘者均說事忙而推却、該校章落得無結果而散、無奈通知出席者再改期云、

縣商工會設西海口

【錦州】錦縣商務會、現改組爲錦縣商工公會、日滿工商

慶祝建國籌備會議

【開原】光陰似箭、日月如流、建國紀念、又屆當前、茲縣公署擬隆重舉行、以昭慶典務使各方面無少遺憾計、特定於月之廿一日召開籌備會議、凡各科重要職員、皆出席參加俾期進行之圓滑云、

鮮系學校亦歸 學校組合統制

【磐石】縣轄及外縣計有鮮系學校六處、向由朝鮮民會統轄、茲由本年起、亦改歸縣公署監督指導、但統其大成、則由學校組合辦理云、

社聯分會續募會員

【開原】爲增進人類之福祉、發揮王道之眞諦、而設之奉天社會事業聯合會、開原縣分會、自成立以來、對於救濟教化兩大端、無不積極進行、茲爲擴充實力、强化陣容、俾期集思廣益、博訪周諮、官民互相提攜、彼此切實研究、計除對社會事業團體、提倡獎勵、共同努力外、更廣募會員、衆擎易舉、以發揮其偉大之宗旨、刻正向各方募集會員中云、

通化設省書畫展覽

【柳河】通化省設省伊始、爲表示紀念起見、實業各廳、青年組、幼年組、成年組之書畫、開展覽會、以示不忘、茲者省當局派遣屬官、赴各縣來第一屆演、本月十八日輪展到柳、當在二校校室內、將各縣書畫之精粹、懸掛滿壁、任商民隨便觀覽、計本縣成年組、縣財務局長張慶雲、實業股長韓秋實等二君、因書法當選三等獎、其他組當選者、尙有十二人、共十四人、此次通化設省紀念展覽會、成績優良、誠東邊文化藝術進步之先聲也、爲廣宣傳計、復在公會堂、映演電影、用以促進社會之新知識云、

慶祝建國映畫會 (see above)

朝鮮耕牛千餘頭 將於春耕期輸入本省

【延吉】鮮滿拓殖會社、隨半島人農民之移殖、將于二月下旬起至四月上旬間、向間島輸入移民用耕牛一千七百五十一頭、已依賴朝鮮總督府斡旋實施中、至牛之來源地爲京畿黃海、平南、平北、江原、咸南、咸北各道云、

同情週工作完竣

【寬甸】本縣辦理年末同情週、業誌前報、現已工作完竣、捐助者非常勇躍、捐助人共七百二十七名、募集金額二百八十八元八角一、救濟貧民一百七十一戶、共計七百零三人、每人救濟國幣四角、共施與二百七十九元九角四、實耗工本費八元八角七、尙餘七角四分乃施與趙永昌、該戶五口、故不敷原定額數、查此次工作人員、如王署長王指長等、無不竭誠辦理、故受施者、無不感戴歡欣、慶享王道快樂之福、工作事竣、除經街公所揭示公佈與本報刊登外、並將貧民捺印簿、呈報縣公署備案、至於樂施芳名以及受施者、容後另誌云、

開建國紀念展覽會

【柳河】本縣協和會縣本部當茲建國紀念時期、擬主催開文藝展覽會、用以紀念、以示不忘、藉啓文化、發展藝術、刻正徵募文儒雅士、或學校職教員、及學生書畫中、將來成績如何、容閉會後、再行續誌云、

諸糧堆積銳減

【錦州】錦縣所屬之西海口乃係糧食積聚之區、供應船泊向外之運輸、至每逢秋成後、大宗糧石、雲集而來、每年歲末之堆積、不下百八十萬石之巨、今年大相逈異、現在之堆積、較比上三五年、銳減六七倍、茲將歲末諸糧實數調查列下、紅糧、三萬二千八百四十七石、小米、一萬五千九百四十三石、玉米五萬三千三百二十九石、元豆一萬五千五百九十九石、小豆五百二十五石、合豆、三百二十三石、元米、二千五百二十石、吉豆、一千四百五十五石、雜糧、一千三百六十七石、芝蔴、一百八十石、總共、十二萬四千零八十八石云、

關於商工公會設立 第二回合併協議會

【哈爾濱】關於哈爾濱商工會之設立問題、前經省公署、市公署及日本商工會議所、滿洲國側三商會協議結果、大體就緖、合併契約之調印、不久即將實現矣、定於二十一日午前十時半假市公署四階會議室召集以上各關係機關、舉行第二回合併協議會、關於合併問題、此爲最後的討論、至此準備時期、業已了、今後則入於實行時期矣云、

新學制授業費 小學月額三角

【齊齊哈爾】新學制實施下之學校規程制定、關於授業費之收納、國民學校及國民學舍月額以二角爲限、國民優級學校月額以三角爲限、已由省署通令各市縣旗、一律遵行云、

縣一區各校長會議

【柳河】當本年度開學伊始之際、適値新學制實施之期、縣城一區學校之中心(即模範學校)、第一校、擬於本月二十日、招集各學校校長會議、參考改善方法、及進行方針、以期教務之向上云、

日蠶出張員遭匪襲

【大連】市內山縣通一七一番地日華蠶絲大連出張所員上原千里氏、年五十歲、在二月七日、伴同淸水半一年卅九歲及井上滿年卅六歲等三人、搭乘第廿八號共同丸、因社務赴山東、十九日更由芝罘起身赴蓬萊縣、途遇當地土匪、被其襲擊、同行中通譯劉子敬年卅二歲、當匪襲時、脫身而逃、三氏遭襲後、且不諳地理、流落當地、數日無踪、脫逃後之劉子敬、二十一日歸芝罘廣東、

滿拓發放地價

【磐石】滿洲拓殖公社、年前買收驛馬泊子等移民地區之土地、繳照手續、業經收照委員、業樹春、馬向陽等、辦理完竣、現該社、由今日始、發放地價、一般地主、獲得巨欵均寓形於色云、

金克榮大戰荷花女 窰主退錢嫖客不容

【齊齊哈爾】本市永安里四等妓館連陞堂、寓有妓女荷花者年方二八、正在少女靑春之期、於日前十五日夜十一時許接得條子客(舖客)一人、名金克榮者、年二十七歲、在進門聲明要眞個消魂之後、只有七角九分錢、窰主認爲見財不可外推、而一筆賤賣生意、就全而成、在舖被脫衣之後、顚鸞倒鳳之間、殊不知嫖客其錢雖少而戰功最大、由一小時延至二小時連至三小時、時鐘已屆夜更兩點、荷花由一奈再奈而至無可奈、在不能忍受之下、由窰主聲明情願將嫖資退回、因此双方發生口角、由口角打到官裡去、由警吏施以警餽、而善戰之金某、始知認罪求饒、居留五小時、而開具悔過書、乃叢首遁去、若此奮眞禽獸之不如也、

凌雲醫院

診療各科病症 救治慢性痲醉藥品中毒 隨時入院 奉天市

院址奉天市內大西門裡大街路北十號
自動電話四三二一四號
院長留日醫師 高凌雲
女醫學士 高李秀春

唯我獨尊 首屈一指

老頭牌

本行總代理老頭牌全新鋼輪拉貨膠皮車輪車輛汽車外帶內帶及其他各種膠皮物品附屬零件品質優良堅固耐久用戶有口皆碑惠顧諸君請認明本行總代理之老頭牌註冊商標庶不致誤

老頭牌全新鋼輪拉貨膠皮車輪車輛外帶內帶已大批到奉

經濟・汽胎裝置・載重增加・省力推拉・
耐用・不損道路・車輪堅固・政府修費・純鋼製造・亦可減省・足可使用・
代理・二十餘年・利益優厚・軸頭滾球・手續簡捷・保証經久・
詢問・俯蒙函詢・竭誠答覆・

總代理 鄧祿普橡皮有限公司

奉天十一緯路二〇〇號
友新洋行無限公司
電話(2)二七五六

指定代理販賣店
鐵嶺西關 順合公司
阜新西門裡 普亞車行

補血強壯

赤玉牌葡萄酒

百杯健康 千杯延年

諸位兄弟姊妹們 我以前狼衰弱 因爲喝子赤玉葡萄酒 身体與面色都十分好起來 請倆們嘗試一番吧！

12

廣告事務請用電話(二)二〇二二

利尿止痛 淸濁滅淋

淋病

武田牌

伊斯拉文

イスラビン

內服糖衣片

【主治】
急性慢性淋病
淋病性副睪丸炎
淋病性攝護腺炎
淋病性關節炎
淋病性膀胱炎
婦人淋病

【包裝】
10片
30片
50片
100片
500片

本劑爲黃色素之內服糖衣片劑、有深達性之殺菌作用、能直搗淋菌巢穴而滅淋淸濁、故如用於淋病、不論急性慢性、俱奏特效。

詳細仿單函索即寄

各大藥房均有經售

株式會社 武田長兵衛商店
總行 日本大阪市東區道修町
支店 奉天市春日町十三番地

87—603(の)

KAFLOSE

咳！

化痰 止咳劑

天候愈趨寒冷 咳嗽愈多發生！

咳復樂寧

本品乃根據最新學理而製成之鎮咳藥 早爲全國多數醫師所賞用 向來所有一切的鎮咳劑 無能可與比者 患咳嗽者用之 百試百靈 洵今日咳嗽藥中獨一無二理想的新藥也 本劑氣味芳甘 無論老幼均易服用

【包裝】 一〇〇瓦 五〇〇瓦 一〇〇〇瓦 各一瓶裝

各埠大藥房均有出售

製造兼總發售處 大阪市東區道修町三丁目 株式會社 塩野義商店
奉天出張所 奉天松島町十四番地

BK—新1

主治効能

隔食・胃弱・胃炎・胃痛・胸隔痞悶・食積不消・食物不進・惡心嘔吐・酒醉宿醉・吐酸嘈雜・膨脹以及小兒吐乳等症

小腹帶重飲食不進之人
每空腹時便感腹痛之人
慢性胃弱面色蒼白之人
心胸嘈雜吐沫發酸之人
肚腹發脹大便不通之人

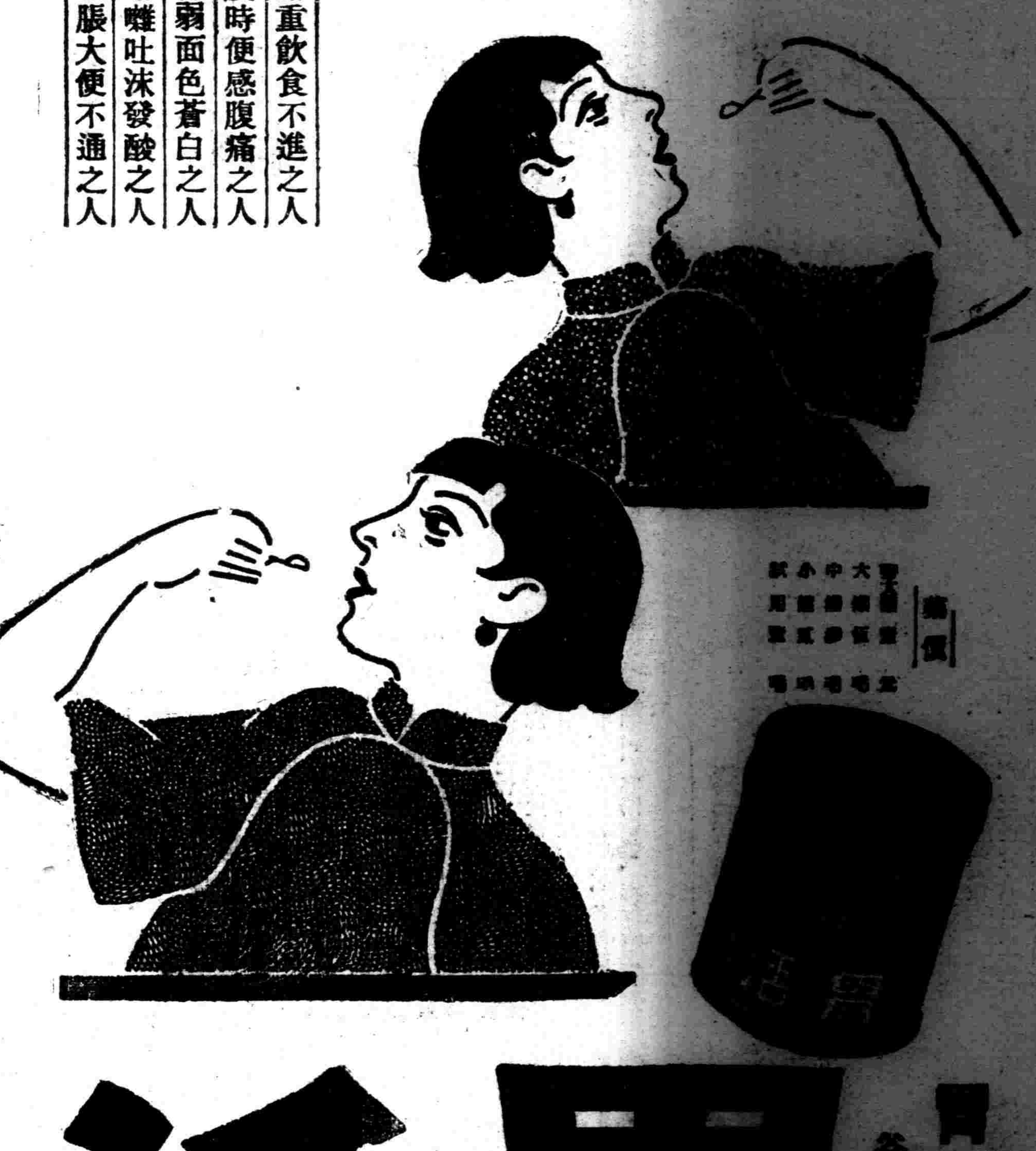

定價

胃活

胃腸良藥 谷井博士指導

總發賣元 日本大阪東區南久寶寺町 山田安民藥房
總經理處 奉天加茂町 日本寶藥會社

●各埠藥房、洋廣貨舖均有代售

經濟與產業

察哈爾及綏遠一帶
承德市場之關係
與錦州市場之新建設

承德新市場

華北五省之交通統制下、經濟市場整備之場合、對奉天市場直接有關係者爲綏遠、察哈爾、山西等三省、該地區除山西大體爲長城外之地、其地理的關係及交通上之關係、比河北京津一帶、均爲新開發地帶、如不依京津經由、滿洲國之重要關係、必然開拓錦州葫蘆島之市場、錦州葫蘆島之地、集中奉天之陸運、大連之海運、以築成錦熱地帶之建設、

海港及工業地的建設、以錦州葫蘆島爲根據地、到熱河任承德市場之培養、今後之承德、不但觀光地的地位、實爲綏遠察哈爾開發之根據、而代替北京、建設承德市、直接連結內蒙重要市場、則鐵道以外有自動車路綫、謀新開發、今日之內蒙開發由北京時代轉移承德市場、承德市場之重大性、對滿洲國、有最緊密之關係、則交通系路有左記之關係、

一、錦州葫蘆島、對奉天大連市場爲新根據市場、

二、以承德市場、爲山西北半部及綏遠、察哈爾開發上、爲中心市場、長城綫一帶之物資、向承德市場謀集中策、

三、承德包頭直通路之開發、承德、張家口、大同、太原、聯結之直通路開發、

是爲今日之重要問題、現下錦熱市場與華北北半部之聯結路、爲最緊要之開發路、

承德包頭綫

查承德包頭綫之構成、由承德、經多倫、沽源、張北、德化、尙義、商都、陶林、平地泉、卓資山、旗下營、綏遠、察素齊、薩拉齊、包頭之各市場、均爲沿綫地帶、已佔有經濟上的價値、農產、林產、畜產、礦產等、爲稀有之豐富地帶、開發餘地、富於新天地開發性、

現在察哈爾、綏遠一帶之中心市場、以張家口爲重視、而張家口多倫間者爲二百五十二粁、此間對鐵道上有特殊能力者、爲自動車路、對現下唯一之交通路、京綏鐵路、佔重要聯絡路、

查京綏鐵路、爲蒙新邊疆地帶開發之起見、爲中國自身開發之鐵道、觀該鐵完成之歷史的關係、一八九八年俄國企圖恰克圖、庫倫、山西間鐵路敷設權之獲得、當時英國對該要求頗反對、而英國向中國勸告說、該地區鐵道須俟中國自身之建設、對他國勿爲担保、淸期鑑邊疆政策一九〇九年開通京張鐵道、（二一〇粁）爲光緒元年、

淸國政府完成第一期工事後、更以第二期工事企圖庫倫延長、則經豐鎭、大同、由長城到綏遠城之綫爲着手動工、然資金不足呈中止、一九一八年民國七年由東亞興業會社得三百萬圓之借欵、繼續工事、一九二一年四月漸達綏遠（四九一粁四〇）、而鐵路局更企圖寧夏延長、決綏遠包頭間一五四、三七粁之敷設、再由東亞興業得三百萬圓之借欵、然其後資金缺少、工事陷于停止狀態、

查本鐵路爲殖民綫兼貨物輸送綫、輸送貨物之大宗爲煤、粟、高粱、小麥、胡麻、甘蔗、獸毛、煙草、甘草、家畜、果實等、對京津需煤之大部分爲本鐵路之供給、

又向奧地輸送品綿布、茶磚、煙草、煤油、雜貨等、沿綫之主要集貨驛以張家口、豐鎭、綏遠城、包頭等地、

倘該鐵道由平地泉或張家口、經沽源多倫達承德之時、流貨系統、不負移動、更加德化、商都等、對新的開發甚爲期待、（完）

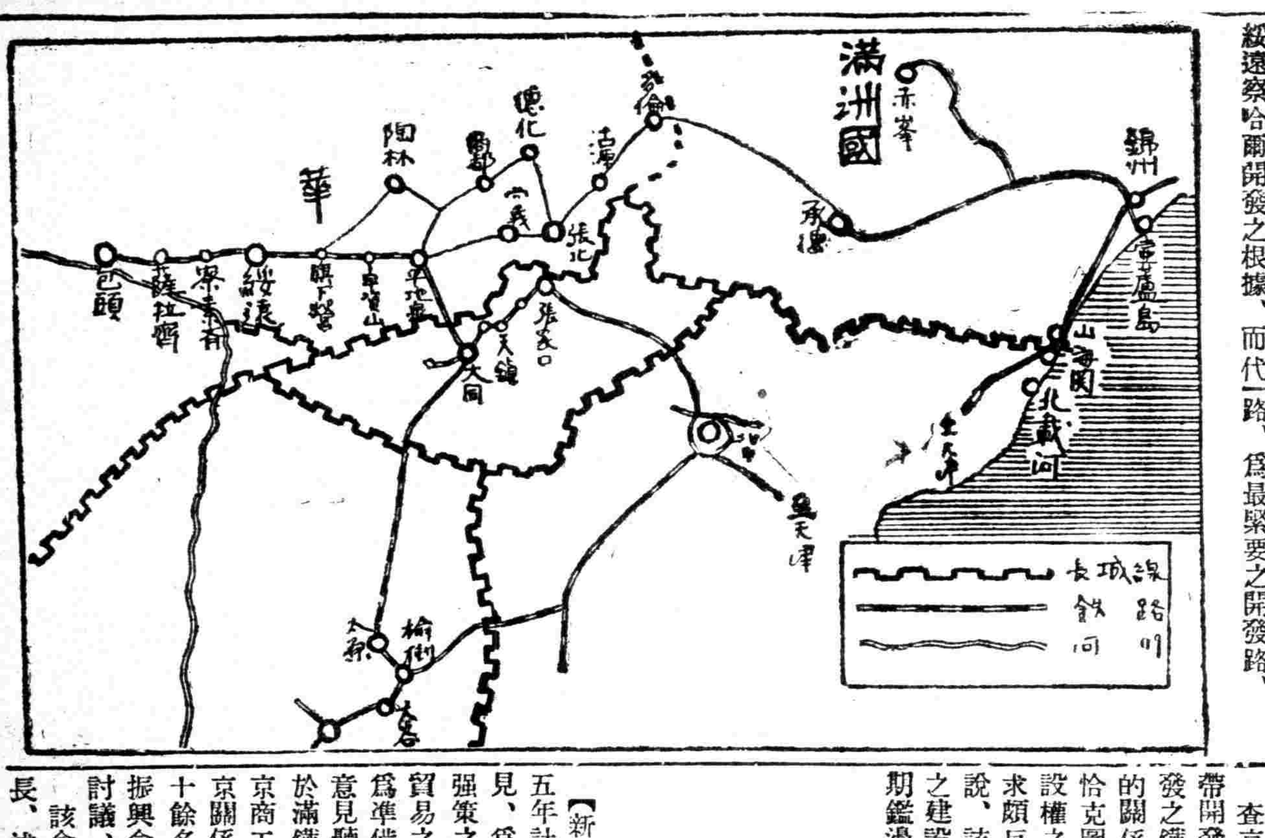

森林伐採之放送
＝新京放送局之成功＝

新京放送局自二十五日午後一時廿分間、利用敦化林區森林鐵道一單綫電話、放送滿洲林業敦化林區、張茂草滿作業所森林伐採一實況、然當日之狀況頗佳青森縣津輕移民一伐丁、採作業之鋸及斧之音等悉得聽、納大成功爲眞爲森林伐採之實況、

輸出貿易之振興
新市場開拓及均衡貿易

【新京】經濟部爲產業開發五年計畫之圓滑遂行促進起見、爲國內經濟力之積極的增强策之一翼轉向第三國就輸出貿易之振興策、銳意謀研究、爲準備工作、謀一般當業者之意見聽取、廿一日午後一時半於滿鐵新京支社會議室、以新京商工會議所爲中心、召集在京關係各方面之日滿當業者二十餘名、開催第一次輸出貿易振興會、就左記諸項目、進行討議、五時散會、

該會議席上、西村經濟部次長、述最近之滿洲國貿易狀況、次就現行匯管理及貿易統制之强化事業、說明後、遂入于懇談、摘出第三國輸出增進之具體策及貿易上之障碍事項、爲之檢討、今後之輸出貿易之中心議題、爲左記三件、

一、輸出增進可能品目之選定

二、輸出獎勵金制度之設置、並輸出組合制度之增設擴充、

三、滿鐵之運費低下、

而就新市場之開拓、由北歐諸國、有滿洲大豆及豆餅之新大量取引交涉、更現在不均衡貿易之印度產黃麻、物之交換制之確保、並對年五千萬圓之暹羅未輸入、求償制之確立等、今後該方面之積極的輸出增進、有幾多之餘地、就中國事變解決後之對華貿易、其中存有偌大的好望、就該振興策之具體化、頗堪注目、再說於該會議由特產業者帮大豆油精製之大規模工場設立、並由木材業者爲對華輸出之起見、年三十萬石之採伐許可、希望該會議之懇談項目如左、

甲、對第三國輸出增進可能品及其市場、

乙、農貨合理化之方法（利用農事合作社、運費問題）、

丙、海外宣傳及調查方法、一貿易通報員制度、海外商館之連絡方法、

丁、輸出獎勵金制度、一品目之選定、交付方法等、

戊、輸出組合制度品目別、地域別、市場別、

已、輸出檢查制度、

庚、通商協定之問題、

滿洲興銀
決定五分紅利

【新京廿二日發】滿洲興銀二十二日午前十時半於同行本店、開催第二回通常株主總會、附議康德四年度下半期營業報告書、貸借對照表、財產目錄、損益計算書、並同期利益金處分案、經承認後、同十一時半爲閉會、

第二期利益金分配・

一、國幣 壹千七拾四萬八千拾四圓九角九分 當期總益金

一、國幣 九百七拾四萬四千貳百貳拾六圓貳角五分六釐 當期總損金

差引

國幣 壹百萬叄千七百八拾八圓七角叄分四釐 當期純益金

國幣 貳拾貳萬七千七百九拾九圓四角六分 前期繰越金

合計國幣 壹百貳拾叄萬壹千五百八拾八圓壹角九分四釐

內

國幣 四拾五萬圓 缺損補塡積立金

國幣 七萬五千圓 配當平均積立金

國幣 五萬圓 行員退職慰勞積立金

國幣 參拾七萬五千圓（年五分之割） 株主配當金

國幣 五萬圓 役員賞與金

國幣 貳拾叄萬壹千五百八拾八圓壹角九分四釐 後期繰越金

肥皂漸漲
因關稅之改正

依滿人之最大需要、洗濯肥皂之輸入額、全滿內達年額百萬圓、依一般實施之滿洲國改正關稅率實施、先卯豫想漲高、投機的佔買、市價呈漸漲、而現高漲氣勢爲濃厚、最近之奉天受渡價格一箱（六貫入）列庫特肥皂（日本油脂製品）五圓七十錢程度、伯爾哈布（伯爾伯特製品）五圓四十錢—五圓五十錢程度、窒素肥皂（朝鮮窒素製品）五圓六十錢、比改正稅率前、爲六七十錢之高漲、

發明特許座談會
在奉天商工會議所【2】

尊總務課長

對特許申請審查、審查官担任之、而經審查官之審查後、方爲登錄之、登錄之時、依協定制度、登錄手續要直接登錄、

昔時日本內有氷甕皮子之登錄、認爲實用新案、而該實施料氷甕皮金中包含之、然該品使用者日呈增加、遂依法律的判決然當時、判決之結果甚爲適切、又觀合金%之問題等、隨權利者廣汎化、低觸範圍、亦呈薄弱化、

▲商標

商標一般商品使用者、實爲重要、現滿洲國登錄之商標、已達二萬件、然商標因一般化喪失商標權之場合不少、假令如菓子『維威巴』乃其一例、自動梯等亦然、商標一般化之極點、乃呈普通名稱化、商標類似之問題、亦爲注重之點、

其他就商標之登錄、包裝箱自體要望商標化、然商標必要平面、故不能物品化立體的、以平面圖要認可申請等語、

大貫審查官

康德三年發表特許法以來、特許出願狀況、依第百五十二條出願達九千件、該條項者爲日本內登記者之滿洲國登記、次現在新規達五千件之登錄、次意匠登錄第百五十二條者千五百件、新規者達六百件、種別的狀況、鐵道關係二百五十件、電氣關係三百件乃至四百件、電機通信聯絡五百件、又出願中之者外國人出願多達四〇%之多、一年間之審查申請千五百件、審查品中出願不充分者不少、希望書類之完備、書類之不完備審查上不免遲延、

迄今日之審查狀態、依百五十四條滿洲之新出願數達一萬件、故現在審查、極呈忙碌、手續完了者有七千件、現審查官十三人、極力任審查之進行、故審查自然不免遲延、最短期間、亦要三個月、方能竣事、

奉天氏希望

國防上必要者特希望急速解決之方法、假令航空機關係之發明等、爲日新月異、故審查要一年之時期、頗不順利、以適切之辦法爲善、

大貫審查官

關航空機等謀在可能範圍內審查之快速、然審查出數部門之關係等、關于快速審查、有至難之處、審查規定以從申請順利爲原則、故該規定不可紊也、然國防上之問題等要特別考核、

尊總務科長

國防軍關係之審查、在可能的範圍內謀適切之審查、但有部門之關係、審查官中亦有數名之豫備將校、

又審查時期之快速、在可能的範圍內雖力謀快速、原特許審查之期間、於日本內地、亦要半年者不少、一般依受付順利進行審查、現下最多者、爲科學電氣類、申請者諸君、請御諒解等語、

其他參加該會中、希望審查時期之快速化者不少、由當局爲種種說明、乃圓滿散會矣（完）

滿德經濟關係之現狀【一】
滿德通商協定以後之槪況

△滿德通商協定與其內容

康德二年十月、德國政府以極東貿易進出之可能性打診之目的、組織東洋經濟視察團、派遣首席代表無任所公使歐特、玫布博士、隨同克諾爾博士、及羅爾普爾克之三名謀日滿德三國間之通商關係調整、日德經濟交涉之問題、日滿兩當局間爲協議、其結果依日外務省之斡旋、就滿德通商協定之締結、見意見一致、康德三年四月三十日、駐日大使謝介石氏及德國側代表玫布博士間在東京完了簽字、六月一日該全文爲發表、

該協定滿洲國建國以來爲最初之通商協定、有劃期的意義更形式雖業務協定實質上爲德國政府之滿洲國承認、各國均爲注目之點、

查該協定全文、爲十四條一年間爲有效期間、該要點爲左記三點、

一、德國自六月一日一年間於CFI價格一億圓之限度、輸入滿洲國生產品（主爲大豆）＝第一條、

二、該價格支辦、四分之三以磅貨外國匯、四分之一以拉伊費斯馬爾克爲支辦、

三、一年間之德國最低輸入額爲六千五百萬圓日德間之匯差年額超過六千三百七十五萬圓之場合該貿易超過額德國充滿洲國商品之輸入、斯事實上日滿普羅克對德國間實現一種之物物交換制、德國確保重要工業原料滿洲大豆之輸入、滿洲國亦得特產大豆銷路之安定、而對農村經濟之更生呈曙光且日本亦對德不均衡貿易、間接促進滿洲大豆之輸出、其後滿洲國側加藤日吉氏爲駐剳德國通商代表派遣向德國、德國側亦以克諾爾氏爲駐滿通商代表向滿洲國爲派來

滿鐵消費組合進出
青島商人表反對

【大連】滿鐵消費組合、日華事變勃發以來、對華北駐在之滿鐵社員、爲日用品補給之起見、北平、天津、青島等設定配給機關、實施物品支給、然治安恢復、因華北交通會社之實現等、現地消費組合之機構擴大、爲豫想之點、而本月十七日青島一般商店代表對消費組合問題、在同地商工會議所協議該問題、決議對消費組合成立反對、組合之進出、對復興下之青島受重大壓迫、向領事館、提出嘆願書、故該案將來於華北各地期待相當重大化、

滿洲大豆與德國
更須謀低價輸出
特產中央會當局談

【新京】德國之對滿經濟的地位、在歐州諸國中、有最緊密之關係、觀輸出入之比率、比機械其他之輸入、大豆輸出約達三四倍、大豆輸出國中次日本佔第二位、觀日滿經濟普羅克之關係、大豆輸出之總管理者、對特產中央會、聽承認之言報、代替松島專務理事、小林常務理事談如左、

德國之貿易關係、既完了通商協定之締結、匯計算制之設定等、故基礎已爲完成、因德國之承認滿洲國、更確定政治的背景、良好條件益呈倍增、最近比數年前、輸出額呈減低一因滿洲國自體大豆生產減少之關係、查德國爲油房原料大豆、以外由印度南阿收買落花生、滿洲大豆競爭、該產品期大量大豆之輸出、於產業五年計畫、大豆增產之積極化、已決定方針、今後協力外務局及經濟部努力德起商之新開發、

代替英美煙製品
日本煙呈大進出
華南及華北之新現象

【東京廿一日】於華南華北之新天地、日本煙草及英美煙、展開商戰、其結果日本煙草呈獨佔制覇、查日本煙草去年六月、因中國關稅提高、一時全呈輸入杜絕狀態、在上海之英美煙製品、三砲台、紅錫包、女王牌等煙發賣、然上海南京陷落以來、皇軍之武威及蘇州並杭州我將士、居留民及中國人均愛吸日本煙、去年十月以降、迄今日對我專賣局之批定『希望』等之紙捲煙達約二萬本、現批定數頗多、日本煙斷然佔勝利、今日本煙『希望』『櫻花』、『曉』、『光』、『雙蝙蝠』之紙烟、向南京上海蘇州等地、繼續輸入、華北方面、更不劣于華南、更呈優勢之消費、事變前關東州根據之英美煙之製品、對抗日滿兩國製品、佔絕對優勢之地位、然隨日本軍之勝利、形勢頓呈運轉、蘆構橋事件以下激減之日本煙、今將達事變前之倍量、該煙量日滿合計達十四億三千萬本、專賣局對日本煙進出意氣、甚呈振作、對我皇軍將並居留民、悉表感謝之意、

購買公告

一、紅高粱貳拾叁萬陸仟斤（滿洲新斤）
一、交納地點當監交貨
一、[illegible]
一、投標開標日期及地點康德五年叁月五日午後二時前標單納入即時開標
一、投標保證金各自估計額之百分之五以上壹圓未滿者仍按壹圓計算之

康德五年二月二十一日
奉天小南門裡 奉天第一監獄
電話代表 長(四)二〇〇六・二〇〇七・二〇〇八

支店結束聲明

啓者敝行前曾在新京西四道街設立支店一所頗蒙主顧關護及各友好助援不勝感謝敝行現爲實施第三期營業計劃決定將該支店營業結束所有一切事務均已辦理完竣倘再有任何事務發生或該支店職員等有任何行爲完全與敝行無涉恐未週知特此聲明尙希垂鑒爲幸

奉天小西關太淸宮後電車道 電話長二一一四〇九番
永泰洋行啓

熱河省建平縣招募譯改正

一募集人數 五六名 年齡二十歲以上至三十五歲
一試驗期日 康德五年三月二日午前十時
一待遇 月薪五十元以上試驗場所瀋陽縣公署
一持參書類自署履歷書語學合格證
一身體檢查書身元保證書報名處瀋陽縣庶務科

招滿人經理

管理房屋及收房租携帶家眷並通曉日語意志堅强者但須有確實保證人二名宿舍給與薪金面談（午前中面會）
八幡町三番地 佐藤商會
（但拒絕以電話介紹） 電話(三)六五〇八番

失照聲明

啓者茲有張錫九領名大照一張計地四十畝零二分坐落輝南縣團林子村太平屯於大同元年刀匪變亂將照丢失除申請補發外特此聲明作廢
張錫九啓

收買電業股票臨時股款領收證

以後應交各期之欵與賣主無關均歸買主交納如賣領收證時請將委任狀附帶茲將所買各種股票列下
電業股票臨時股欵領收證 商工銀行 紡紗廠 商業銀行 肇新窰業 電信電話 惠臨火柴 洋灰股票 開豐鐵路
奉天小西關上頭路南三泰號
電話(二)三五二六號

本報分社成立聲明

本報公主嶺分社現委崔志遠君爲分社長任王介眉爲訪員如擬訂閱本報刊登廣告者可就近與之接洽可也特此聲明

購冷凍機者、無異存儲資金
[illegible]

冰菓
奉贈目錄
驚人的大暢銷
一夏純益參千圓
存庫豐富 立時按裝
年產日本第一 五千五百架之一
國益冷凍機 冰菓

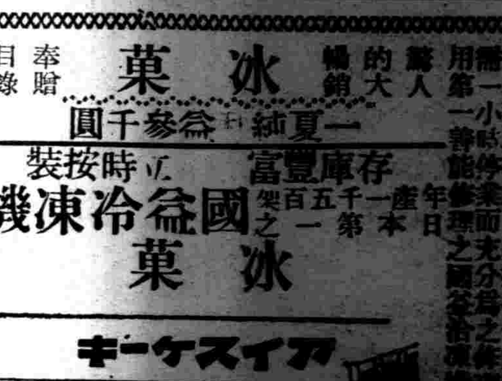

國益冷凍機株式會社
滿洲國總營業所 須田洋行
奉天十間房電車停留所前
（電話二、四六五九番 電略ホウテン『ユクエキ』）

雲閣電影院
北市場十六緯路二
電話(二)二一二一
最新流線型的滑稽愛稽巨片
黃金萬兩
趙山突 白玉 主演
同時合演
海京伯大馬戲

天光電影院
二十二日 二十三日 二十四日 開映
魏鶴齡 胡萍 王引 主演
人之初
藝華公司全部有聲對白社會倫理巨片
時間 午後一時起至晚十時半止循環開演
價目 樓上四角樓下三角 學生優待軍警半價

東安電影院
電話2.35+2
今日開演
警世哀艷家庭巨片
賢慧的夫人
徐素貞 賀志剛 （主演）
快活林公司空前偉構
時間 午後二時至十一時循環開演 星期假日午前十一時起映演
票價 樓下一律一角

亞洲影院
小西關電車路
電話(二)三七九一
今日開演
藝華公司出品對白神秘偵探鉅片
神秘之花
無情的暴露 無限的淒涼
秘不能宣 妙不可言
廿一日 廿二日 廿三日 連映三天
白楊 王乃東 關宏達 秦桐 馬陋芬 主演
這裡有千嬌百媚的神秘之花
這裡有窮凶惡極的流氓紳士
法網雖然渡過 情關終於難逃
色的挑動 財的誘惑 靈的吶喊 性的掙扎
下期開映
女同學
陳綺霞 范雪朋 主演
天一影片公司新穎對白鉅片

奉天 滿洲文化普及會 最新出版 優良日語教科參考書

總批發處 **滿洲圖書文具株式會社**
奉天大和區千代田通四〇 電話③五四九四 振替奉天四九六
圖書目錄 內容樣本 函索即寄

●日本語教科書●

高級小學校 日本語教科書	譯註本	(上冊)二角 (下冊)二角五分 郵費二分
初級中學校 日本語教科書	譯註本	(上冊)三角 (中冊)四角 (下冊)五角 郵費二分半 郵費四分
初等日本語讀本	譯註本	(卷一)二角 (卷二)二角五分 (卷三)三角 (卷四)三角五分 郵費二分半
中等日本語讀本	譯註本	(卷一)三角五分 (卷二)四角 (卷三)四角 (卷四)四角五分 郵費二分半
新撰日本語讀本	對譯	(正篇)三角五分 (續篇)四角 郵費各二分半
日本語趣味讀本	對譯	(正篇)三角五分 (續篇)四角五分 郵費各二分半
民衆日本語課本	對譯	定價一角八分 郵費二分半
改訂版 鐵路日語會話	對譯	三六開 百頁本 定價七角 郵費四分
警察日語會話	對譯	三六開 百頁本 定價七角五分 郵費四分

效果的速成式 **標準日本語讀本** 大出正篤先生著 (卷一)定價五角 郵費二分半 (卷二)定價六角 郵費四分

日語研究寶鑑 大出正篤著 六開本 四百頁 定價一圓五角 郵費一角

最新刊
國民高等學校用 師道特修科用 **日本語讀本** 卷一 定價四角 郵費二分半
師道學校用 **日本語讀本** 卷一 定價五角 郵費四分
譯註本 大出正篤著

日滿對譯 **實用日語會話** 全 近藤喜助先生著 六開本 四百頁 五十版 定價八角 郵費五分

對譯明解 **女子實用日語新典** 全 近藤喜助先生著 六開本 五百二十頁 定價一圓 郵費七分半

漢譯詳註 **日文尺牘大全** 日語研究社編 六開本 三百五十頁 定價一圓二角 郵費八分

漢字索引 **模範日語辭典** 日語研究社編 袖珍本 五百頁 定價一圓三角 郵費一角一分

學生自習 **模範辭典** 全 篠田傳一郎 小野康治 著 六開本 一千頁 定價九角 郵費七分半

簡易日本語讀本 滿洲文化普及會 定價一角五分 郵費二分

滿洲國政府 **語學檢定試驗問題集** 國務院總務廳人事處編纂 六開本 三百五十頁 定價一圓 郵費一角

最有興趣最有益處之兒童讀物
世界童話叢書
(1) 魯濱遜漂流記
(2) 小人國遊記
(3) 大人國遊記
最新刊 精裝 刊行 定價每冊 一角五分 郵費二分

小說 漫畫 **小朋友** (新年號)(雪花號)(秋雲號) 定價每冊一角 郵費(各)二分

圖畫故事
望山兒 六分
桃太郎 五分
螃蟹報仇 六分
周處除三害 六分
郵費(各)二分

兒童雜誌 **小學生** 瀑布號 月亮號 春光號 定價每冊八分 郵費二分

兒童雜誌 **好朋友** 蝴蝶號 小驢號 公鷄號 定價每冊五分 郵費二分

兒童小說
萬里尋兒 定價一角
伊索童話 定價一角
郵費(各)二分

●教育界之寶庫● 滿洲文化普及會發行
新興教育叢書
教育家及教師之指南針！
師範學校教科書最適用！

		定價	郵費
1	勞作教育之原理與實際	五角	五〇
2	手工教育之原理與實際	七角	五〇
3	學校體操之原理與實際	一圓	七五
4	自然教育之原理與實際	六角	五〇
5	修身教育之原理與實際	五角	五〇
6	地理教育之原理與實際	六角	五〇
7	國語教育之原理與實際	六角	五〇

強精補血 精血素

精血素之主要成分

精血素係生精補血葯片根劇最近分泌學之研究加以理化學之操作尚取健壯動物體內之生命素及胃液原素膵液原素為主要成分加以合理之植物性藥品之要素提取其精華而去其槽柏按生理學與醫學藥物學詳加參考而製成此精血之原素是以入人體內頗有添精補血之力強筋壯骨之妙尤能健脾胃而增飲食理腎虧而生殖旺盛於人體為最需要故此藥出世以來經各大醫學家臨症試用均皆贊許認為近世之滋補強壯葯也

主治
精血不足　腎虧陽萎　食慾不振　以及婦女
神經衰弱　房事無能　面黃肌瘦　久不受孕
週身倦怠　夢遺滑精　四肢無力　子宮寒涼
精神減少　胃不消化　夜不能眠　赤白帶下

精血素縮小圖式

定價 大盒五元 六盒二十五元 小盒國幣二元七角五分 六盒十三元七角五分
發行所 奉天城內中街 普克德藥行
[illegible]

德國白濁斷根專藥 梅濁尅星

初起淋病，宜急速療治！遷延因循，則後患不堪！

淋病初起，即服梅濁尅星，可以當日止痛，二三天內係從根，倘遲延自誤，或亂服劣藥，過淋菌入侵尿道，即變成慢性，多受無限痛苦，此時若服「梅濁尅星」，仍可於一星期內掃除病根，如果一誤再誤，即續發各種危險合併症，而有性命之虞矣！無論新老淋濁，立即購服「梅濁尅星」，此為各國名醫一致公認淋濁病家實驗證明之唯一自療捷徑！

特種梅濁尅星 滲透性特強 治療力特速

上海柯爾登洋行 獨家經理
各大藥房均有出售

哈爾濱 道外正陽六道街口 **柯爾登洋行經理**
各埠經理處▲大連▲華泰華西▲營口▲中西五洲▲奉天△五洲▲安東▼瑞祥泰▲新京▼中西▲吉林▼五洲▲黑龍江△中西▲鐵嶺義和堂▲洮南和發順▲哈爾濱普蘭店▲康德記

維他命A·B·D及全榮養料配合粉乳

巴特露精奶粉

世界的發明之
優良哺育料

巴特露精係乳粉補給維他命B、並使D亦行增加、且蛋白質及脂肪、炭水化物與無機成分等、於乳幼兒之發育、均食有適當之比例、故各種有効成分均由理化學的操合而虔製者也

製造·明治製藥株式會社
監製·東京帝國大學農學部財團法人 糧食研究會

白濁傳染容易 徹底治療為難 只要服利比兒 立見效如下圖 五日永絕病根

利比兒

五淋白濁一盒斷根

淋病初起時期因尿道發炎．故小便刺痛．且膿濁淋漓．痛苦不可堪．治療得宜．即完全斷根矣．
倘在初起時誤服劣藥．任淋菌破壞．劣藥無力裁制．迨一二星期以後．痛止濁稀．病家每誤認為全愈．私心竊喜．豈知非但不愈．且淋菌由前尿道攻入後尿道．急性變為慢性．入於老白濁之途．此時淋菌簇集後尿道．以粘膜為護符．任何洗滌．注射或電療．俱被粘膜所阻隔．不能傷其毫末．從此淋菌作祟．生生不息．逐步內浸．直至攻入睪丸．以致變為瘋癱殘廢之關節炎．睪丸炎．
本品有透膜殺菌特殊藥力．不論新久白濁．雖在極嚴重之時．服後藥力滲透粘膜．淋菌悉數殲滅．故全球各國患淋病家．均認利比兒之效力為無上之權威．

◉各埠大藥房均有出售

發售本舖 竹村製藥所 日本大阪市東區南久太郎町

盛京時報

明治卅九年十月廿四日 第三種郵便物認可
大同元年七月二十六日

發行所 盛京時報社 奉天隅田町九番地
發行人 染谷保藏
編輯人 菊池貞二
印刷人 東光明

二月廿三日
號外

本號外不再附本紙、第二面有重要記事請讀者注意是荷

魯東殘敵完全肅清
徐州被脅動搖
隴海戰線敵軍現已狼狽焦灼

【濟南廿二日電】片野快速部隊、向膠濟鐵路東部地區掃蕩追擊中、廿二日拂曉、佔領山東東南地區要害莒縣、一方、進擊中之岡本部隊、肉迫沂水前方、對以徐州爲中心之敵軍、予以一大衝動、原來片野部隊之先鋒隊竹內部隊、十九日自濰縣出發、以得意之敏捷、進拔安邱、掃蕩各處敗兵土匪、二十日於招賢鎮、擊滅敵軍約二千人、而佔領之、敵軍爲海軍陸戰隊、青島保安隊及敗殘兵、皆望風而遁、一面廿日由濰縣出發之片野部隊、廿一日再向南方開始進擊、掃蕩前面六百殘敵、以破竹之勢進擊、廿二日拂曉在莒縣城高懸日章旗、尚岡本部隊、十八日蔣峪出發、橫斷泰山山脈、十九日在穆陵關附近、與敵兵二千名遭遇、展開壯烈的山岳戰、完全殲滅、敵側遺棄死體百六十有餘具、該部隊當即賡續攻擊前進、因如此日軍神速果敢之行動、在臨沂之龐炳勛卅九師、由進擊東南地區而佔領莒縣之日軍及蒙陰之日軍、受挾擊之體勢、更脅威徐州及隴海線東方、故在海州、徐州間之四川、廣西各軍、頓呈焦灼動搖、

片野部隊占領莒縣

【青島廿二日電】刻於山東東南地區開始掃蕩作成之某兵團片野部隊一部、廿一日下午於官莊、朝陽、楊店擊破頑强抵抗之敵軍、約兩千人、該日夕刻、占領莒縣城、城墻高懸日國旗矣、

工藤部隊佔領屯留

【彰德廿二日電】工藤部隊於廿一日下午六時、佔領屯留（潞安西北方四十公里）、更繼續直前急追敗走之敵軍云、

日陸軍航空隊確保晉省制空權

【北京廿二日電】日軍航空隊、十九日猛炸楡社、遼縣、楡沁一帶共產軍、其中一機、因推進機中敵彈、乃下以決心、直向楡社縣城降下、自爆而死、僚機爲雪此恨、大擧空襲、敵軍向楡社南方潰退、日機連日猛炸、已確保山西全省制空權、

日軍擊潰紅槍會匪

【鳳陽廿一日電】廿一日午前十一時許、蟠踞鳳陽西南之紅槍會匪約三百人、揮青龍刀長槍、來襲會我店子、但以岡田部隊之反攻、竟脆弱崩潰、遺棄屍體多具潰逃、據兩俘虜談、悉該地一帶、乃紅槍會、匪圜窩巢云、

遠藤少尉陣亡

【鳳陽廿二日電】廿一日午前九時、兩角部隊、在大山嶺東南麓、與敵六百遭遇、交戰殲滅之、日側遠藤少尉其他兵四名、壯烈陣亡、

日海軍機猛炸敵軍各地

【上海廿二日電】艦隊報道部上午十一時發表日海軍航空隊廿二日猛炸衡陽、宜昌、龍關吉安各機場、及粵漢鐵路要地軍田、三莘店各站、於衡陽擊落敵機一架、又炸毀機場內敵機十七架及機庫、又於宜昌炸毀敵機兩架及機庫、兵舍、火藥庫、於吉安炸毀敵機一架、於龍關炸毀機庫修理工廠、

夷制夷外交失敗
王寵惠派將引退

【香港廿二日電】國民政府當局、因感德意志承認滿洲國及艾登英外相之辭職等、對外情勢之一大變化、異常失望、對德意志政府表明提出抗議之意嚮、此事可謂王寵惠外交之破綻、國民政府內部對王外交、抱有異常不滿、因今後形勢如何、國民政府現外交首腦者、或進至全面的退却、尚未可知、

青島市民脫黨
今日通電全華

【京城廿二日電】接公電、青島市民、不欲作國民黨員、廿三日由青島治安維持會之名義、擧行全市民之國民黨脫黨式、抹消孫中山銅像其他党部關係物等向全華通電決議文、是日晝夜擧行各種紀念式典、

因歐洲政情轉變
國府極狼狽不安

【上海廿二日電】日內歐洲政情遽遞轉變、若英外長艾登辭職、若德國承認滿洲國、諸種重大事態、相繼映出、使國府上下非常不安、已呈露狼狽形色、國府側對於艾登辭職、概守沈默、而對德國承認滿洲國問題、一致請難希總統、近將決定提出正式抗議、顧艾登外長之辭職、無異於國際集團安全主義者高樓失脚、一方德國承認滿洲國德國難能斡旋解決日華紛爭、且蔣介石恃爲股肱之德籍軍事顧問四十餘名、亦必發生動搖、諒國府必受非常影響也、

匈國近將宣言恢復軍備

【維也納廿一日電】伴隨德奧接近、中歐各國之動向、極堪注目、廿一日據U.P維也納支載截稱、匈牙利政府、近將或廢棄凡爾賽体制一角之多利阿農條約、宣言恢復軍備均等權、

救濟德國係拿蒂斯黨
政治指導者舍我其誰
希總統在國會作三小時之獅子吼

【柏林二十日電】希特勒總統、今日於德國國會、堂堂發表關於承認滿洲國之外交演說、已誌前報、而希總統更亘三小時、發表其一般演說、茲迻譯其大要如次、

德國國會 會延期預定一月卅日開會者以至今日、該延期理由、第一於一月卅日以後豫想實行人事移動之必要、第二德國外交關係發生必要緊急處理之問題、一九三三年一月卅日、予爲救濟德國國民被迎迓、然爲救濟往國者、決非以予爲嚆矢、然繼承本人者仍未發現、

今日德國復興可謂歸於拿蒂斯黨之功績、歐戰直後、予組織拿蒂斯黨着手養成眞正政治的指導者該事業爲歷史上未曾有之難事、然其結果、予合法的掌握政權時、予業經終了準備、既有該準備、史上空前之大革命未流一滴紅血、秩序整然而遂行、德意志革命、應於我德國民性、於無血之中終了

事實上論之依革命之敵側犧牲者、較諸吾等拿蒂斯黨犧牲者更僅少矣、雖然事實如此、乃各國新聞之中、仍有誹謗非難拿蒂斯革命者、決不少矣、

世界各國、對拿蒂斯革命雖加誹謗之言論、然反映該誹謗之最大武器乃爲吾等拿蒂斯黨今日所收之成果、予確保政權當時、德國國民乍陷於共產主義之混亂、他方利己的有產階級、對共產主義之攻勢、未表示何等反抗、只汲汲圖謀擁護自己利益、農民及手工業者、湖市破滅、失業勞工者、氾濫於市井工場被閉鎖、通商麻痺、以全德意志在乎貧窮之底、所謂民主主義的手段、即組織委員會、實行各種調查、於報上發表之、如此無價值者而矣、自不待言、須彈劾拿蒂斯反抗者、反動者、共產主義者、有產階級、宗教家、橫行國內、然予絕對不許如此惰意徒輩對予事業加以批評者、予對伊等及外國之攻擊、享有保護予事業之權利、若今後、由經濟的救濟德意志時、則該事以德國自身之力量而遂行者、外國如何、對該事業、未加貢獻、況且予未知某外國爲救濟德國而致積極的支援之事實、次之希特勒總統、言及關於德國國軍改組之國際新聞宣傳略述如左、

使德國由

政治的指導者惟獨有拿蒂斯党耳、使拿蒂斯國家由國外危險防衛者、實爲德國國軍、予爲由德國被公認之指導者、對予委任此外無有一人、全國民所予以者、毫無疑問、予掌握政權以來、拿蒂斯党、拿蒂斯外務省及拿蒂斯國軍之間、未曾有對立不和之陰翳、德國國軍徹底忠實、軍規嚴重、拿蒂斯党爲德國敎育之所產、且爲優秀性之左證、吾等誇耀而幸福、保有如此軍隊、對建設如此軍隊之先人、以感謝之念回顧功績、伯倫堡元帥曾向予請求由過去五歲之重責而休退之旨時、予不得不容納元帥之希望、與此同樣、以崇高的精神而讓後進之非里赤將軍及其他長老之優秀的模範的業績亦予所不能忘却者、

現下世界

情勢、惹起政治力與國防力一手掌握之必要性仍予對全世界可以言明如左

『德國始終愛和平、然德國以爲德國名譽瀕於危殆時、則斷乎防衛其名譽、愛護和平、決不想信放棄當然之權利』云云、

次之希特勒總統言及英、法、波、奧、意、蘇聯各國關係、略述如左、

凡攪亂和平者、須牢記德國國軍、自不待言、德國國民以一黨精神、堅固結合之事實、國際新聞人有二種、一則愛好眞實者、共他則藉口民主主義的自由之美名、弄大胆的邪說、而攪亂國際和平、獨占大衆輿論之破廉恥漢是也、德意志與英法兩國間、無有招來利害衝突之任何原因、

然而如此諸國、多被輿論支配、假使政府當局有妥協用意時、該國報紙使此不可能、

德波兩國關係、表示兩國政府間提携、對國交有多大的貢獻者、與此同樣者、於德奧關係、可以言之、予於數日前修修尼克首相會談、以該首相之寬容且有理解之態度、德奧日耳曼兩國、成功基於一九三六年德奧協定之趣旨、更擴張之、且意見一致而促進親善關係不要於茲强調、莫首相係於一九二二年救濟意大利之恩人同時由共產主義救濟歐洲文化者、且莫首相現今更爲重要的歷史的人物、德奧兩國基於認識共產主義之危險、予德國政府與其他列國關係、除蘇聯以外、均爲友好的、至少爲正常的者、茲可以言於明、

關於蘇聯德國政府固毫不希望與其有何等關繫、亦不許蘇聯有干涉他國之擧也、西班牙之蘇聯干涉、對於現況、殊有重大危險、希特勒總統、最後對於殖民地問題、闡明其要求如左、吾人今後必須努力增進國內生產、惟是縱努力生產、而土地不足、狀態殊形困難、吾人將大聲疾呼、要求將來返還德國殖民地、緣此等殖民地、非德國奪自他國者、彼對於現在所有者、殆與無價值相埓、而對德國、固生活問題之所繫也、本人關於德意志之殖民地要求、於茲、公然言明、非由對德供與銀行信用借款以塡補者也、吾人非要求銀行信用借款者、乃要求以生活爲前提條件也、

各國幾個失意的人物將來果能到那裡去呢？ (續)
敗軍之將的馬占山

誰料想馬占山、反到提出了告的狀、說是他並沒有這樣的老爹、並莫說是他老爹、是得了精神病、纔發生錯認兒子的事情、自從這個事情、叫人知道了以後、都很注意他的人格、就是平常推崇他的中國人知道他自從胡匪出身以後、專有發大財的劣根性、並且連他自己的老爹、竟澆薄的也不承認了、像這樣莫有人道極不孝順的人物、可也就小看起來、都漸漸的和他冷淡、置之不理了、從此以後、他的人望也莫有了、就是一時他得了英雄的名譽、他在世上不成着問題的了、經到這個發生日華事變的時候、他爲着恢復他那失敗的名譽、又跑到內蒙古去、招集了一般的烏合之衆、組織了一個僅有其名的抗敵騎兵集團、去作抗日的戰爭、並把從前南京政府要來的軍費、收藏起來、跟着綏遠的軍隊、去和日本軍打仗、但是他那裡明白作戰的法術、所以他雖然起兵抗日、也是不成着問題的、一經和日本軍打起仗來、就從根本的受了一個很大的打擊、以後便好容易的、領着殘兵敗將、跑到包頭的西南方面像是徘徊窮途莫路可走的樣子、照行看來、他的運命、也是不能長久的啦、

連戰連敗的宋哲元

宋哲元到底是怎麼樣的一個人物呢這、也是日華事變時候的一個腳色、常常被人談論的、從前當着事變還莫發生的時候、他在華北方面、一時甚着極大的權勢、竟鬧出了一個宋哲元的時代、他便拿着這個時代的主人翁、去和日本接續着假裝日華兩國的經濟提携、照着實在的說、他完全可以說是一個長首長尾騎墻觀望的代表人物、因爲他帶着二十九軍、是他的實力、便成了一個華北之王、但是把他弄到錯誤和過失的地步、也是二十九軍、雖然是這樣的說法、也是因爲他是一個鄉村的武夫、不明白世事人情、纔弄到這個地步的、至於活動他的人物、是馮治安和張自忠兩個人、並有稱着謀士顯重一時的蕭振瀛、因爲吃了自己智謀過人的虧、竟被宋哲元逐出華北、曾往海外各國走了一趟、經到回來以後、便銷聲無響的莫有甚麼名譽了、以當發生蘆溝橋事件的時候、宋哲元正在他的老家山東省樂陵縣、纔說發生了事件、纔慢慢的回到天津、想着把時局收拾起來、那知道這個時候、已經晚了、戰事越發的到了擴大的地步、他莫法便帶領着二十九軍退到保定、然後就繼續的和日本軍打起仗來、但連戰連敗、始終莫會得過利、所以他不是前往南京、

爲東亞和平犧牲
永遠留名於青史
武江·星兩勇士死守陣地

【鳳陽二十一日電】死守上窰城三日之倉林部隊西山隊、共一頁勇戰史跡、全体將兵、無不競傳爲征場佳話、就中、尤以武江安兵衛伍長（滋賀縣）及星彥一上等兵（新瀉縣）兩氏、死守上窰二〇三高地之百五十米高地、戰火中雖身被數十創、猶力前死門、與迫來之敵兵、眦目相持、白刃相交、悲壯戰歿、彼二氏者、與大楠公星碩湊川時、正復相擬、彌足爲大和魂錦上添花、先是十二日晨五時、敵約四千人、渡淮河來、大擧反攻、包圍該高地、何止十重二十重、迫擊砲機關槍等、猛力進攻、隊長小堺淺貞少尉、爾時死力高呼『雖吾人全滅、亦決不退此地一步也！』敵衆我寡、交戰五小時、及上午十時許、已入於苦戰狀態、而晨來立最前線如天神修羅奮戰之『武江』『星』兩勇士、以與本隊斷絕連絡、遂陷於孤立無援、時兩勇士、已身受十數彈、步履維艱、加以手下子彈罄盡、敵軍進迫益近、乃伏山麓土囊中、遠觀敵人踏越死屍、含笑前來、耳聞敵人衝鋒喊聲大擧、彼兩勇士從容取出轉江南江北各地滿膺衒軍臭血之槍刺、挺身而起、與敵白刃相持、互相刺死、悲壯哉、鬼泣神驚、勇士英魂已返天國、而最後之一刹那、不知兩勇士中誰人、血書白堊大楠公最後遺言『七生報國』、時下午一時許也、

臨時政府設保衛團
維持華北之治安

【北京廿一日電】中國臨時政府爲維持華北之治安、決將從來河北省各縣住民所組織之保衛班、保安隊等自衛組織、從新改組爲保衛團、予以集團訓練、增進人民之自衛能力、以圖各地治安之恢復維持、並制定保衛團組織暫行法及保衛團聯防暫行法章程、廿一日由行政委員會治安部已公布云、

歐洲和平將確立
四國條約實現歟
今後歐洲政局耐人尋味

【倫敦二十一日電】美聯通信社倫敦支局、關於隨同艾登外長辭職之歐洲政局今後觀、以消息靈通之觀測、下論如次、

一、雖一般的戰爭論與激甚之再軍備競爭、擾釀不已、但最近將來、決不能發生歐洲大戰、

二、英國恐將承認意大利合併阿比西尼亞、

三、英國之此項代價、乃爲恢復其地中海上確固之主動地位、意大利將中止煽動阿拉伯人、

四、英國對於中歐政局、未有重大利害、從而德國不企圖進擴西方、英決不反對其政治經濟勢力、伸展至中歐也、

五、法國鑑於財政困難與經濟問題、將惟英國馬首是瞻、

六、德國因德奧接近、雖可得一切滿足、但自國內消費見地以觀、將依然要求解決殖民地問題也、

就中、觀測張伯倫支持派、將本諸即張伯倫首相現實之外交、漸次確立歐洲一般和平、結局、英法德意打成一片之四國條約、定告實現、一方、柏林羅馬東京之防共樞軸及對英美關係之影響、亦爲各方面討論之對象也云云、

因艾登外長辭職
英國降服於德意
蘇聯官方之觀測一斑

【莫斯科廿一日電】蘇聯政府、以爲艾登外長之辭職、含有英國接近德、意兩國之性質、似甚恐怖、據廿二日哈巴斯通信社莫斯科支局載、蘇聯官方意見如左、

●蘇聯政府、以爲艾登外長之外交、乃對侵略者予以讓步、向來屢經責難、然該外長今既辭職、蘇聯亦殊覺惋惜、據觀英國或以此而無條件降服於德、意兩國、

土匪張步運部內訌而解散

【青島廿一日電】日軍前線部隊報告云、蟠踞山東東北山岳地帶、陷居於極端恐怖之張步運所率之遊擊隊、因被日軍冲快速部隊縱橫追擊、擬越膠濟路向南方潰走、但爲鐵路沿線之日警備隊擊退、食糧缺乏、難得休養、而隊長之威令復又不行、已四分五裂解散云、

東鄉與奧氏磋商日德貿易

【柏林二十二日電】日本駐德大使東鄉茂德氏、廿一日正午、受滿德通商協定簽訂者、前匯兌管理局長現四年計畫局局員之奧爾達特氏之訪問、關於日德意三國通商促進策、懇談一小時許、更滿德通商協定因德國承認滿洲國結果、將改變擴大兩國之正式通商條約、即對於日德貿易、亦鑑於今年度趨勢檢討適當之調整促進策云、

貴族院預算總會

【東京廿二日電】廿二日貴族院預算總會、上午十時廿五分開會、由岩倉道俱男（公正）質問北樺太經濟權益問題、廣田外相、有馬農相、竹內燃料局長分別答辯、共次岩田宙造氏（同和）關於取締極端國家主義問題、質問末次內相、下午零時十七分休息、

日外務省辭令

【東京廿二日電】外務書記官 後藤鎰尾
任大使官一等書記官兼領事命上海在勤
外務事務官 豐田憲
任外務書記官命調查部第四課長
外務理事官 佐野銀次郎
任副領事命錦州在勤

敵兵逆襲靠山集
被日軍全滅

【鳳陽廿二日電】廿一日午後三時、敵兵一千渡上窰河、逆襲靠山集、倉林部隊及吉田、岡田兩隊邀擊全滅之、

法文豪離平

【北京二十一日電】十九日入京之法國文豪克洛德法萊爾氏、亘兩日之久、衷心視察動態中之北京姿態、共間、會見寺內司令官、交換意見後、廿一日晨十時、驅車自陸路東上赴日、

撲滅排日思想
親日課本印就
臨時政府教育部四月起使用

【東京廿二日電】從前蔣政權對兒童教育、專以灌輸排日抗日思想爲事、故其教科書全部使用排日文字、今以蔣政權沒落、臨時新政府成立、此等教科書急須根本改訂、上月十一日臨時政府教育部編輯科長陳達民氏、外五名東渡、與日本內地教育者磋商編纂內容後、乃委囑共同印刷會社印製、在數日前、已印就初中國文六冊、高中國文四冊、初中公民六冊、高中公民六冊初中外國地理、初中本國地理等三十四種類、親日教科書臨時政府將自四月一日新學期分發初等中等學校使用、

全日大學生代表團抵奉
驛前滿日學生交驩一幕

慰問華北皇軍、慶祝中國臨時政府成立、並與中國學生交驩之日中滿協會派遣、全日本大學代表學生七十三名、由松井中將以下役員率引、廿二日午後五時廿分、乘『光』號快車、抵奉、奉天市公署、協和會奉天省市本部、並以滿洲醫大、旅順工科大學等各代表、盛大到場出迎、於驛月台上、行日滿學生交驩、嗣即赴忠靈塔參拜、午後六時半、臨瀋陽飯店之奉天市公署滿洲醫大主催歡迎懇談宴、該學生團一行、在奉天一宿、明廿三日、參觀市內、滿洲醫大旅順工科大學滿洲代表四名參加、共乘廿四日午前零時十分發滿華直通車赴北京、

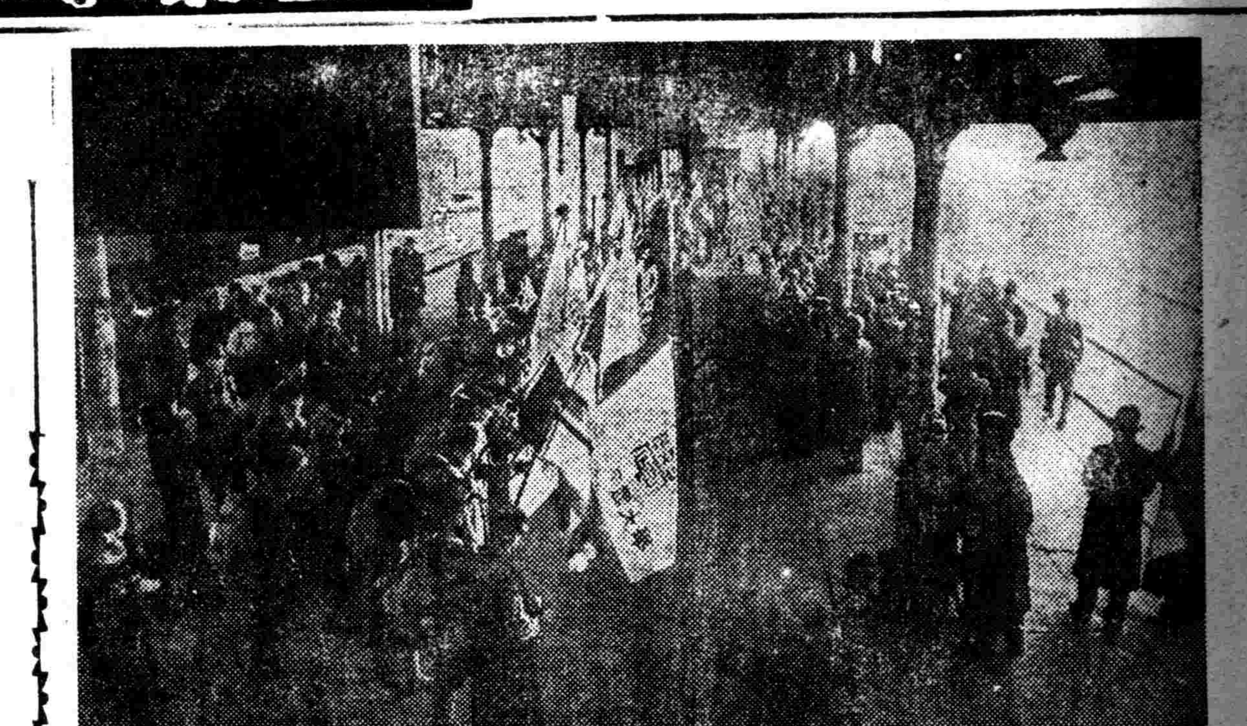

學生使節團使命
松井中將過安談

【安東專電】中國派遣學生慰問使節團、東大代表農科生山崎嚴夫君外、全國各大學代表約八十人、由松井中將等領率、廿二日中午乘『光』快車入滿而行北上、一行擬於廿二晚止宿於奉天、廿三日由奉轉往華北、據松井中將於安東站談稱、

此次學生使節團之使命、乃爲

一、對寺內最高指揮官呈遞感謝狀、

二、對中國臨時政府表示祝意、

三、使學生視察檢討現地實情等、擬於天津、北京、與中國學生諸君咸集一堂、交換意見、總之、希以此次之擧、於東洋和平上有幾分貢獻、

寫眞

（上）奉天驛前滿日學生交驩一幕

（下）日大學生團行列往參拜忠靈塔

全國積極開發農業
募集技術檢査員
省實業廳募集一百人

產業部當局、爲期今回國內農業積極的開發、對全國縣旗公署並農事合作社、決定新增配多數優秀農業技術員及檢査員、先於滿日兩國各地、着手招考約五百名之職員、奉天實業廳當局、亦基於中央之指示、大體以左列要領、開始募集、

一、採用人員、約一百名、

一、資格、滿日人中等學校（一主要爲農林學校）卒業者、或有與此同等以上、實力之府縣立農民道場並特殊講習所卒業者、年齡卅歲以下、

一手續、親筆履歷書二分、半身四寸像片、人物考査書、最終學年成積証明書、及公醫身體檢査書各一份、提出於奉天省實業廳農材科、

一、截止三月九日、

一、詮衡、三月十一日午前九時半於省公署禮堂、

法萊爾翁歸國矣

終了日滿華北視察之法文豪法萊爾翁、乘二十二日午前十一時五十分滿華直通列車抵奉、受由新京日本少年團之擘明、少頃後、乘午後零時四十分發〃光〃經由朝鮮、就歸國之途、翁談話如次、

北京確感古都之風味、華北之治安、戰後依日本之指導、實甚完善、日本軍勇敢、軍律正肅、深令人感佩、亘滿洲華北余最受印象者、乃爲滿洲國都新京之異常發展、而此乃依日本文化之指導、如此積極之建設情況、乃爲於世界何處亦不能所見之驚異也、余返故國後、即欲關於以此躍進之日本、滿洲、華北爲中心之東洋實情、將有所著作云云、

再法翁、預定乘廿六日神戶出帆之法國輪船阿拉米斯號、首途歸國云、

故柳澤同盟社員遺骨故國凱旋

去月十三日鄒縣附近戰鬥化爲報道戰線英華而散之同盟通信社映畫班員柳澤文雄氏遺管、於同盟社員保護之下、明廿三日午前十一時五十分、乘滿華直通列車抵奉、於驛貴賓室燒香後、午後乘零時四十分發列車、經安奉線向故國作無言之凱旋、

滿工會產業部開懇談會

滿洲工業會、決定於廿八日、與滿洲國產業部開懇談會、先此、廿七日下午一時、於該所開職員會、決定工業會側對懇談會議案說明者及質問者云

官吏消費組合定時開總會

奉天官吏消費組合、於廿六

本報優待觀影大會 讀者踴躍蒞臨

本社優待讀者、假城內中街光陸電影院、公開映演『母親』及『白族隊』兩巨片、已誌本報、茲屆時持本社減價入場券往觀者、異常踴躍、昨日（即二十二日）情形、在未開映前、該院樓上樓下、已呈擁擠現象、開映移時、即有人滿之患、觀衆數目幾超定員以上、統計各場完了后、參加觀衆當達數千、其踴躍歡迎之情形、可概見云、

廢物利用範圍擴大
收買毛製品破亂

爲謀非常時下國民經濟、生活合理化、廢物利用之聲浪、甚囂塵上、種種廢物利用之範圍、亦漸擴大、毛布毛線及其他毛製品破亂再生工業、於日本已研究適當辦法、現在神奈川縣東亞輸出組合、已向日滿貿易會館、訂購大宗滿洲毛製品破亂、該會館刻正計畫收買滿洲一般家庭之廢物、

救濟院附設四科

【海城】本縣救濟院、係專治療阿片癮、及嗎啡毒之迷途同胞、院中有中西醫師、對患者、按時診斷、俾若輩由黑暗之中、轉入光明世界、從此作個好國民、誠善政也、茲該院主任趙庚南、爲使解除癮后之生活計、特設豢猪科、洋鐵科、豆腐科、縫紉科、期該等出院後、得到相當之技能、可以藉此養身云、

統一犯罪搜査網

【大連】爲完璧犯罪搜査之大連市內司法警察制度、其改革問題、已爲搜査當局多年懸案、今回伴同關東州廳機構擴充、以再設之警察部刑事課爲主體、統成搜査班、佈成近代鐵壁的犯罪搜査陣、査從來市內諸重大犯罪之搜査上、由所轄各警署司法係爲主體、專依各署司法刑事應援爲建前、但缺搜査上密切連絡、故犯罪檢擧上、惟依各署區區之搜査方針、時生弊害、向者鑑此會有司法警察制度統一之聲浪、後於昭和五年關東廳時代、設立關東州刑事課、嗣以機構不備統制缺陷、未能充分發揮刑事課之機能、且由鑑識事務整備中將鑑識事務、讓渡州廳保安課、刑事課卒解消、該後仍有搜查網統一議論、今値關東州內行政機構改革同時、新於州廳警察部內、設刑事課、其組織並權限使其完善、將來以同課爲中心 指揮市內四警署司法係、而監督之、由搜査鑑識兩方面、佈成鐵壁陣、如此根本方針、該由加藤刑事課長、進行遠大之計畫中、現地刑事課分担事務、即指紋、寫眞、理化學鑑識、手口等、尚未着手於搜査方面、最近之將來、鑑識事務擴充後、與內地府縣刑事課同樣、犯罪搜査之指揮監督權、因把握於刑事課、將從課事務之刑事、人員由各警署充備之、當重大犯罪搜査時、當以刑事課爲主體、刑事課長權限、能使動各署司法主任並刑事、如此統制、於一貫方針下、連合市內四署爲一、以當犯罪之檢擧、其效果當能絕大、但目下即時改用此制時、恐人事不備、故刻係準備時代、施各種工作、最近各署司法人事、必有變動、現因古參刑事轉出、並退職者數人、各署現有者皆新刑事、待新刑事養成、各署司法係充實後、選拔優秀者、爲刑事課專屬刑事、總之爲養成人事爲主旨、但實現後、各署司法室機構、當比現在縮小、刻間爲準備刑事課活動計、最近設置取調室、留置場、刑事室等、場所暫假州廳地下室、日內內部施工改造云、

日午后一時、在加茂町公會堂開定時總會、審議左記諸案、

一、康德四年度決算報告之件

一、康德五年度事業並予算之件、

增設兒童遊場

【大連】大連市昭和十三年度預算中、主要者即提倡國民之體育費、得參事會員理解、原案可決、日內便得市會最後的決定、此體育費中、以兒童遊戲場新設問題爲最、蓋此係地並兒童遊戲場之設置、爲都市中市民健康增進上緊急事業、各都市關此之整備、指有多大犧牲、故大連市依市民熱望、自昭和九年以來、即着始於此事業、現在已設置者、有如左列十九處、

中央公園二、鏡個池、敷島廣場、花園町、沙河口、聖德街、景山、葛蒲町、早苗町、若榮町、聖德公園、長生街、西町、泉町、桃源台、松風台、永仙町、計十九處、

現在市內人口激增、依此人口之密度、所謂兒童遊戲場、最低須有五十處、方數幼年子女之利用、此外本年度預算中限定新設之場數並地址如下、

萬町（八千坪）、芝生町（三百坪）、晴明台（二萬坪）、平和台（一萬坪）、桂町（九百坪）山平町（三百坪）、

本年新設六處、至關此預算日內尚須通過市會、或能如案可決、同時着工期、亦定於本年春季中、年內完成云、

關於興銀債券發行
富田興銀總裁歸來談

【新京】爲昭和製鋼所外數社之評價委員會出席之起見、東歸中之富田興銀總裁二十一日午後十時歸京、談話如左、

東京起債界狀況頗爲順調、現在爲社債化狀況、則滿洲電業日內地招募之社債、已得諒解、滿洲國國債北鐵收買五千萬圓已決發行、昭和製鋼所及數社關係者發行必要額、昭和製鋼所等數社之評價委員會、於二十四 五日之委員會、致最後之決定、評價內容、不能發表、評價委員吉田委員長大河內博士爲此抵滿、就興銀之興業債券發行日本興業銀行及各方面已得諒解、殊日本興銀表示好意、缺席中之副總裁人選、對今次之東渡並無關係、後任爲政府之任命、故雖不明、然決以滿人充任云、

滿鐵本年度社債
第一回分六千萬圓發行

滿鐵於十三年度、計畫新規社債一億三千萬圓、並十二年度銀行企業團團前貸金四千萬圓、簡保融資三千圓、計共七千萬圓之社債、昨年末佐佐木理事東上、與大藏省及日本內地銀行企業團折衝中、大藏當局起債條件、對四分三厘期限十年爲基準化計畫、取愼重態度、且滿鐵社債爲社債中之大戶、其條件如何、於決定社債基準關係上關於滿鐵債、將以靜觀今後情勢推移之態度臨之、一方興銀等銀行企業團側、鑑於昨年佐佐木理事言明十三年債還期限到來之高利五分五厘債第二十八回三千五百萬圓、第三十一回三千萬圓計六千五百萬圓、由重工業股讓渡之資金償還之旨、有在讓渡決定三月以後實行後、決定滿鐵社債發行意向、而滿鐵經理當局、以爲至遲四月中、第一回六千萬圓程度社債可能發行、前途殊可樂觀、

佐藤理事來奉

佐藤滿鐵理事、廿二日午後二時四十二分、乘亞細亞號車由大連來奉、

錦州觀光協會
擧行創立總會

【錦州專電】前會以錦州市公署商工會議所、商務會、日本國際觀光局等爲產婆角色、急於設立之錦州觀光協會、廿二日午後一時卅分、在鐵道局會議室擧行創立總會並發會式、會長推戴張市長副會長推戴直脇商議會頭劉商務會長並山田副市長其他役員亦告決定云、

日本銀幕事業
進出華北感困難
日映畫會社代表抵奉談

慰問華北友軍、兼對日本電影事業華北進出問題、視察現地事情之日本六大映畫會社代表委員松竹山本取締役一行六氏、廿一日乘滿華直通列車來奉、一行交相語記者曰、吾等本諸用電影宣撫華北民衆之國策的見地、或製以華北爲舞台之電影、或新設配給、常設館等、前會進行研究、茲得此機會、

慰問皇軍勇士行調査此現地事情今度視察我等公司是否向華北進出具体化、刻尙難言、目下我人以爲內地電影業者、直接華北進出、由企業觀之、略向有困難、

一行在奉天一宿後、廿二日乘『亞細亞』號赴新京、視察滿映之事業狀態云、

謀對華政策萬全
擴大連絡委員會
日外省迎合中國新情勢

【東京二十一日電】日外務省、自事變勃起時、爲求對華政策萬全、而於省內設連絡委員會、爲各部局各課長之協議機關、編造對華政策之具體案迨華北成立臨時政府及華中華南政權之醞釀、致大陸上之建設工作次第入於具體過程、從來之連絡委員會機構、對新階段講求適切秘策上、頗感不便且不完備、故決謀擴大强化、自二十二日即將開始新機構之活用、該新機關之〃針、在集擧省一致之衆知以籌對華政策新機構之中心、爲屬於新設對華企畫委員會之書記局、此書記局編定之政策、由東亞局實行、該新機關之構成如左、

一、對華企畫委員會（委員長堀內次官）委員爲各局部長

一、企畫委員會幹事會幹事全爲課長、

一、小幹事會、由於對華問題直接有關係之各課長而成、每星期會議一次、

一、設政治、經濟、啓發三班、直屬於書記局委員會、各班置以專任書記官一名、事務官二名、屬官數名、

查此書記局之設置、現在不按照官制、將來擬行擴大强化、爲外交參謀本部、

許世英將就任
難民救濟會委長

【上海廿二日電】對蔣介石詳細報告最近日本情勢之許世英駐日大使、爾來即在漢口休養、國府當局、鑒於全國難民救濟事業急待進行、乃任命許大使爲全國難民救濟會委員長、許大使當即由漢口赴香港、到港後將必積極進行救濟事業、

美國海軍大操演
今春在太平洋擧行

【華盛頓廿二日電】美國海軍部、廿一日發表】九三八年度美海軍大操、概要如左、

本年度海軍大操、定於三、四兩月在太平洋上擧行、大操區域北自阿拉斯加阿留普群島、南至夏威夷、密得威、沙莫亞群島、參加艦艇爲一百五十餘隻、飛機五百架、士官三千六百人、水兵五萬五千人、

尚該演習想程未發表、然據海軍側消息、防禦軍在南太平洋沙莫亞群島附近、邀擊攻擊軍之側面、展開攻防戰云、

關於德承認我
德參事官歡喜談

【東京廿二日電】廿二日晨德國大使館代理大使聶貝爾參事官會見記者、關於德國承認滿洲國有如左之歡喜談、

今晨接到本國之公電、藉悉希總統於議會會言及正式承認滿洲國、殊覺愉快、正式承認後、關於經濟關係及政治關係尤其防共陣營、即爲日滿德意之東京新京、柏林、羅馬樞軸必更加鞏固、余在任期中、日德關係甚爲親密、而今又將承認滿洲國、更爲促進其間關係、余甚爲歡悅、云、

宋子文將外遊
或締結借欵歟

【上海廿二日電】據華側情報、曩者由香港、漢口之宋子文、與蔣介石屢次協議、結果決定外遊、盛傳宋子文之外遊目的乃追孫科、與諸外國締結借欵爲目的、首先宋子文在香港關於購入武器與諸國折衝、旋宋子文鑑於折衝結果之不成績、故躬親出馬、以獲得諸外國借欵、華側公稱以該借欵當長期抗戰自準備、該借欵金額、條件、担保雖不明、且對手國亦未決定云、

上海一月貿易
比昨年激減

【上海廿二日電】上海海關發表、一月中之上海港貿易額、輸出千六十八萬千三百元輸入千五百卅九萬二百卅八元、入超四百七十萬八千八百元、輸出入均減少、比較昨年一月、於輸出二千八百七十五萬四千百十九元、於輸入二千八百十八萬七千廿八元均減少、

可怕的煤火爐
又薰死兩工人

鐵西警察署管界、南六路、七番地、福喜公司之工人宿舍前日（廿一日）上午三時許、當深夜之間、煤火爐內發出毒煙以致將工人孫嗣玉（年廿二歲遼中縣人）韓春山、（年廿九歲遼中縣人）、燻昏斃命、嗣經人發覺報告、奉天警察廳司法科竹野技士、衞生科胡醫官、前往現場檢驗、結果判明死者係酸化炭素中毒身死、途令其家族掩埋云、

一串親家被窃

奉天市北市場警察署、直與園派出所管境大明路門牌四號住戶劉榮、現年三十歲、日昨（二十二日）午后四時二十分外出串親、六時許歸來見門鎖被人撑壞、即知有異、入室檢査計失去禮服呢棉袍一件、青花綢棉襖褲一襲、藍花車綢大衫一件、青秋假袍一件、青毛呢袷襖一件、青花葛袷袍一件、青秋假袷襖褲一襲、現報警查找中、

隣兒是否窃欵
威逼之後失踪
双方引赴重大糾紛

奉天市工業區五馬路大街門牌四號、住戶劉明臣、現年五十六歲、原籍河北、與門牌六號鄰戶耿仲三相處尚好、兩家孩童常互會玩耍、双方家長亦往來頗密、不料日前仲三之子（現年十三歲）又至明臣家中與其子同處玩耍後、由耿子腰中漏出銅幣一角六分、被王子拾得、未待交還耿子之際、而王檢査屋內、發現小盒內裝有國幣四元餘、一併不翼而飛、因而連想疑爲耿子所爲、便先由王至耿家詢耿妻邴氏、伊子腰中是否有錢、耿某答稱無有、王即向耿某夫婦陳明伊家中丟錢情形、並本日由耿子腰中漏出銅幣事實、請爲究詢其子、是否爲伊所爲等語、耿某聞言、五中火起、便喚伊子近前嚴格詢問、大有奇加夏楚之威、劉當時親狀、以爲兩家感情素本不薄、況耿某嚴厲威嚇之下、其子即有偷竊實情、亦不敢承認、便假盡人情、故加勸慰、將耿子帶至伊家、恩威並施、逼得耿子吐出實言、然后將耿子帶各攤床對照花錢數目、極盡手續之能事、又將耿子帶至附近分所、加以訊明不諱、以便向耿索賠丟失、自思用意週到、手段圓滑、但耿子回家向伊母泣述經過、其母痛愛之餘、當略加言責、其子以倘被其父知曉、豈能饒恕、翌日午前九時許、便私自逃走、迄無踪跡、耿邴氏自愛子失踪后、即據情報警、以爲其子是否行窃、現尚未明、劉某竟背其夫婦、逼迫其子承認、以致逼得逃走、請爲根追、現北市場警察署正根究双方供情、群加審庭中、

楊雙盛被斃

【吐默特左旗】附近縣方紅帽子警察署長趙信氏、自涖任以來、秉公無私、勇敢善作、對於地方興利除弊、無微不至、經上峯多次嘉奬、地方商民口碑載道、偶於本年二月十三日久慣爲匪之楊雙盛（又名保國）、被密偵查知、該警佐趙信急帶警甲、夜間前往、果然該匪惡貫滿盈、神人共誅、開鎗射斃、獲得大晶面德鎗一支、七九步鎗一支、子彈五十粒、並將首級割下、於十五日送阜新警務科云、

囊金不翼飛

【興京】於元宵佳節、照例擧辦秧歌、沿街遊行、以示娛樂、商號住戶之各色花燈、通衢巷市如白晝、不論男女老幼均皆擁擠一處、爭觀熱鬧、有本街住民趙向陽者、素業農、於該夜前往觀看秧歌花燈、及至夜深人散返家、至日昨十六探囊取錢始知覺悟、將素蓄之三十餘元、不翼而飛、當時痛不欲生、嗣經多人勸解、自認倒霉而已、一般遊子、可不注意焉、

牛疫忽猖獗

【延吉】播種期近、頃突聞各地牛疫流行、考其原因、不外因受外省購入之牛傳染所致現當局側已注意及此、爲預防計、今後對外來牛決定須經檢驗後、方准入省、否則禁止輸入、

【又訊】四屯一般農民因有牛疫之戒心、爲預防傳染計、自禁牛馬入市、故近日來柴米等、因來源不暢、皆呈漲價之勢云、

匿友之喪居心叵測
經女發覺狀訴法院

商埠地六經路門牌二號、住戶范越、年五十餘歲、妻姜二人、於去歲相繼逝世、僅有一女淑言、年二十七歲、但已出閣、家頗富有、房產約廿萬金客歲六月間、范於小西關電車路第一菜市場建築房舍、因自己照料不周、遂由好友高某代爲料理、不幸十一月間、范忽患病、住醫院及在家修養、均不見愈、十二月間、高某商妥范及女淑言、乃將范接至日本站高某家中、嗣後淑言往省父病、高某謂經醫生診斷、必須靜養、淑言遂未克見父之面、如斯者二三次、及過舊年時、高某派人與淑言送國幣十元、謂范病漸癒矣、本年正月初旬、淑言又往高某處省父、高某謂范病加劇、現送某某醫院、言語頗有支離、淑言一再追問、始知父居住萬國旅社、及至該旅館偵問、並無此人、後經詳細偵問、始知范越被高某改易姓名、早已死去、靈柩寄存在保靈寺中、淑言以父死不明、狀訴法院、現已開廳兩次、仍無結果、想法院對此、定有相當之公正判斷云、

努力推進協和工作

【延吉】協和會間島省本部本年度新工作方針、努力實踐協和運動、以收顯著效果計、擬于最近期內、擧開左列各行事及重要會議、以策協和工作具体的進行、

△省本部委員會、預定二月十九日午后一時起在省本部擧行本年第二回省本部委員會、斯時由縣事務長報告此次省事務長會議之經過槪要、以期盡善實施、

△縣事務長會議 省本部管下各縣事務長本年度第一次會議、定二月二十一日起至二十三日間擧行之、

△斷禁鴉片會議、省本部爲呼應政府主倡之斷禁鴉片政策計、擬于二十五日假省本部招請關係各機關開會磋商、以利進行、

△建國精神作興週間 建國紀念國民精神作興週間自二月二十六日起至三月四日止一週間、以期普及全民衆的澈底實施云、